24-мĕш çул тухать. Хакĕ 15 пус.

1941
МАЙ
24
ШАМАТКУН
120 (5835) №

ЧĂВАШ КОММУНИ

Пĕтĕм тĕнчери пролетарисем, пĕрлешĕр!

ВКП(б) ОБКОМĔПЕ ШУПАШКАР ХУЛА КОМИТЕЧĔН, ЧАССР ВЕРХОВНЫЙ СОВЕЧĔН ТАТА ШУПАШКАР ХУЛА СОВЕЧĔН ХАÇАЧĔ.

Тăванлă республикăсенчи физкультурниксен спартакиади умĕн

Кăçалхи августăн 3—7-мĕшĕсенче Хусанта РСФС Республикине кĕрекен нациллĕ 9 республикăри физкультурниксен спартакиади пулса иртет. Вăл спартакиадăна пирĕн республикăри физкультурниксем те хутшăнаççĕ.

Автономлă республикăсем Ленинăн—Сталинăн наци политикине пурнăçа кĕртсе пырса тунă пысăк çитĕнӳсенчен пĕри вăл — физкультура анлăн сарăлса кайни пулса тăрать. Юлашки çулсем хушшинче физкультура енĕпе пысăк çитĕнӳсем тунă. Физкультурниксен йышĕ, вĕсен мастерлăхĕ ӳсрĕ, физкультура халăхсен йăлине кĕчĕ.

Спартакиада юлашки çул хушшинче, иртнĕ çулта пулнă спартакиада хыççăн, спорт енĕпе тунă çитĕнӳсене кăтартса памалла, мастерсен йышне ӳстермелле. Çавăнпа пĕрлех, вăл тăванлă республикăсенчи физкультурниксен паха опычĕсемпе паллашма пулăшмалла. Çаксем ĕнтĕ вĕсем физкультурăпа спорт ĕçне малалла татах та вăйлăн сарса пыма, ку ĕçре çĕнĕ çитĕнӳсем тума май параççĕ.

Спартакиадăра малти вырăна тухас тесен, пирĕн унта хутшăнма халех хатĕрленсе пымалла. Физкультура организацийĕсемпе спорт обществисен иртнĕ çулти спартакиадăра пулнă çитменлĕхсене тĕплĕн шута илсе ĕçлемелле, вĕсене кăçал текех тумалла мар. 1939 çулта автономлă 9 республикăри спартакиадăра Чăваш республикинчи физкультурниксен команди иккĕмĕш вырăн йышăнчĕ пулсан, 1940 çулта виççĕмĕш вырăна çеç йышăнчĕ. Уйрăмах пирĕн республикăри физкультурниксем пĕлтĕр пăшалтан перес енĕпе питĕ кая юлнă. Çавăн пекех, шыв спорчĕпе те мухтанмалла мар.

Чăваш АССР Совнаркомĕ çак кунсенче спартакиадăна хатĕрленес ыйтупа ятарласа постановлени йышăнчĕ. Совнарком хăйĕн постановленийĕнче физкультура организацийĕсемпе спорт обществисем, райсоветсен исполкомĕсем спартакиадăна хатĕрленес тĕлĕшпе пачах çителĕксĕр ĕçленине палăртрĕ. Тĕрĕссипе илсен, ку ĕçе халĕ те пикенсе тытăнман-ха. Паллах, ку ĕçе малашне те çаплипех хăварма май çук, ĕç хăй тĕллĕн пулса пырасси çине шанса ларма пăрахмалла, çĕлтĕ асăннă организацисен спартакиадăна хатĕрленес ĕçе халех пикенсе тытăнмалла.

Кӳршĕри республикăсенчи: Тутар, Мордва, Мари республикисенчи хаçатсем пĕлтĕрнĕ тăрăх, унта спартакиадăна хатĕрленес ĕç хĕрӳллĕн пырать, вĕсем, уйрăмах Тутар республикинчи физкультурниксем, малти вырăна тухассишĕн чăннипех пикенсе кĕрешеççĕ. Пирĕн республикăри физкультурниксем те вĕсенчен юлмалла мар. Спартакиадăн ăнăçлăхĕ хатĕрленӳ ĕçĕнчен килнине яланах асра тытас пулать.

Спортăн пур енĕсене те вăйлăн сарса пырса, спартакиадăна лайăх хатĕрленнипе кĕтсе илме тата унта малти вырăна тухма пирĕн условисем çителĕклĕ. Шыв спортне илсен, Тутар республики пекех, эпир те Атăл тăрăхĕнче пурăнатпăр, ку енĕпе юлма пирĕн нимĕнле сăлтав та çук, шыв спортне хакламасăр, ун çине çиелтен пăхас йăлана пăрахни кирлĕ. Спортăн ытти енĕсене илсен те çавнах каламалла.

Кăçал хĕлле тата çуркунне физкультура енĕпе ирттернĕ массăллă мероприятисем физкультурăпа спорт ĕçне çĕнĕрен пинтер çын явăçтарчĕç. Вĕсем хушшинче пултаруллă физкультурниксем йышлă. Спартакиадăна хатĕрленсе пынă май пирĕн вĕсене палăртмалла.

Спартакиадăна хатĕрленнĕ вăхăтра: нюнь-июль уйăхĕсенче çăмăл атлетика, шывра ишес т. ыт. енĕпе те ăмăртусем пулса иртмелле. Çавăн пекех, физкультурниксен республикăри спартакиади пулмалла. Çак ăмăртусемпе спартакиадăна хатĕрленнĕ май, районсенче, коллективсенче массăллă ăмăртусем туса ирттермелле. Вăл ăмăртусенче лайăх результатсем кăтартнă физкультурниксене палăртмалла, вĕсенчен республикăри спартакиадăна яма командăсем тумалла. Республикăри спартакиадăра мала тухнă физкультурниксем Хусанта пулса иртекен спардакиадăна кайма тивĕç илеççĕ.

Спортăн пур енĕпе те тренировка ĕçне сарса пымалла. Мĕншĕн тесен спартакиада программине спортăн пур енĕсем те кĕреççĕ. Пирĕн республикăран каякан командăн участникĕсем спортăн пур енĕпе те мала тухма пултарччăр тесен, тренировка ĕçне çӳлĕ вырăна лартмалла.

Спартакиадăна хатĕрленсе пыни физкультурăн вырăнти коллективĕсен ĕçне çирĕплетме, çĕнĕрен коллективсем организацилеме пулăшмалла. Спорт енĕпе ку таранччен тунă результатсене çĕнетмелле, çĕнĕ мастерсем палăртмалла. Физкультура ĕçне татах та массăллăрах ĕç туса хумалла.

Çуллахи сезонра физкультура енĕпе туса иртерекен ĕçсене пĕтĕмпех спартакиадăна хатĕрленессипе таччăн çыхăнтарса пырас пулать. Профсоюзсен, комсомолецсен çуллахи массăллă кросĕсене активлăн хутшăнса, ăнăçлăн ирттересси спартакиадăна хатĕрленес çĕрте те пысăк вырăн йышăнса тăрать. Çавăнпа та çак ĕçсене пĕтĕмпех пĕр-пĕринпе çыхăнтарса туса пымалла.

Профсоюз, комсомол организацийĕсен, райсовет исполкомĕсен спартакиадăна хатĕрленес ĕçре физкультура организацийĕсене пур майпа та пулăшса пымалла. Кашни физкультура коллективĕн, кашни спорт обществин хăйĕн представительне тăванлă республикăсенчи физкультурниксен спартакиадине яма тивĕç илессишĕн кĕрешмелле.

Тăванлă 9 республикăри физкультурниксен спартакиади халăхсен сталинла туслăхне, нациллĕ республикăсенчи халăхсен культурăпа хуçалăх строительствинчи çитĕнĕвĕсенчен пĕрне — физкультура ӳсĕмне кăтартса парать. Вăл Ленин—Сталин партине чĕререн парăнса тăракан совет çамрăкĕсем тăван çĕршыва çирĕп кăкăрпа тăрса сыхлама яланах хатĕр тăнине татах тепĕр хут кăтартса парĕ.

Çуртрисене паян-ыранах акса пĕтермелле!

Акса пĕтернĕ

КОМСОМОЛЬСКОЕ. Халь районри «Красный Октябрь» колхоз тĕштырăсемпе пăрçа йышши культурăсене акса пĕтерчĕ.

Çураки ĕçĕсенче суха тăвакансенчен П. Щетинкин, И. Иванов, акакансенчен Ф. Титов, М. Евграфова юлташсем нормăна 170—200 процента çити тултарса пычĕç.

Бригадăсенче 2 кунта пĕрре стена хаçачĕсем тухса тăчĕç. Стена хаçачĕсем кăларас тĕлĕшпе учительницăсем Викторовăпа Кузнецова юлташсем тăрăшса ĕçлерĕç, вĕсемех хире хаçат-журналсем тухса вуласа пачĕç.

Б. НИКИТИН.

Колхоз председателĕ яланах бригадăсенче

ШАХАСАН. Шăхалĕнчи «Гигант» колхоз иртнĕ çулсенче кая юлса пынă. Ĕçе япăхтарса янăтăн колхоз председателĕ пулса ĕçленĕ Потапов юлташа ĕçрен хăтарчĕç. Халĕ Шупашкарти колхоз техникумĕнчен вĕренсе тухнă Павлов юлташа суйласа лартнă.

Павлов юлташ шкулта илнĕ теорипе пĕлĕве халĕ практикăра тĕрĕслет. Ăна кашни кунах хирте бригадăсенче, звеносенче курма пулать. Уйрăмăнах вăл сеялкăсем мĕнле ĕçленине час-часах тĕрĕслет.

— Иртнĕ çулсенче пирĕн колхозниксем сеялкăпа акассине хакламан. Алăпа акнисем пулкаланă. Кăçал эпир пĕр пĕрчĕ те алăпа акмастпăр,—тет Павлов юлташ.

Сеяльщиксем Дмитриев тата Антонов юратса ĕçлеççĕ. Кунне 13 ретлĕ сеялкăпа 14—15 гектар акаççĕ. Хире ирех тухса тĕттĕм пулнă чухне тин таврăнаççĕ.

Сухалакансем Викторинов, Борисов, пĕр плугпа кунне 1,25 гектар сухалас вырăнне 1,33 гектар сухаласа, нормăна 107 процент тултараççĕ. Сӳрелекенсем Кириллова тата Яковлева, кунне 3,75 гектар сӳрелес вырăнне 4,20 гектар сӳрелесе, плана ытлашшипех тултараççĕ. Химизаторсем Капитоновăпа Михайлова юлташсем аван ĕçлеççĕ. Вĕсем вăрлăхсене формалин шывĕпе вăхăтра тата çителĕклĕ çуса параççĕ.

Колхоз председателĕ Павлов юлташ пĕр кунхи ĕçсене итог тăвать, унта тепĕр кун тумалли ĕçсем тăрăх бригадирсене наряд парать.

В. НИКАНОРОВ.

Стахановла ĕçлерĕç

КАЛИНИНО. Мăн Явăшри Ленин ячĕпе тăракан колхозăн план тăрăх çурхи тырăсене 6 кун хушшинче акса хăвармалла пулнă. Çак плана колхоз вăхăтра тултарчĕ — майăн 17-мĕшĕнче мĕнпур тĕштырăсене акса пĕтерчĕ. Колхозниксем çуракинче стахановла ĕçлерĕç. Сеяльщиксенчен Пĕтĕм Союзри ялхуçалăх выставкин участникĕ С. Тимаров кашни сошник пуçне 1,05 гектар, Е. Козлова—1,04 гектар, И. Александров — 1,02 гектар, И. Курицын — 1,06 гектар акнă. Плугарьсем: М. Ефремов кашни кун 1,25 — 2,17 гектар, А. Шарикова — 2,05 гектар, М. Сырой — 1,56 гектар сухаланă. Сӳрелекенсенчен В. Мосолов норма тăрăх 6 гектар вырăнне кашни кун 13,97 гектар тата Н. Чĕтрик — 7 гектар сӳреленĕ.

Çураки вăхăтĕнче колхозниксем валли столовăй уçнă, уйра ĕçлекенсене кашни кун виçĕ хут вĕри апат пĕсерсе панă.

П. ЕФРЕМОВ.

Пĕтĕм Союзри ялхуçалăх выставки уçăлас умĕн

Майăн 25-мĕшĕнче Пĕтĕм Союзри ялхуçалăх выставки уçăлать. Майăн 22-мĕшĕнче выставка территорийĕ çинче праздник хатĕрленсе çитнĕ.

Кăнтăрла Главвыставком председателĕ СССР Çĕрĕç Халăх Комиссарĕ И. А. Бенедиктов юлташ чылай павильонсене пăхса тухнă. Литва, Латви, Эстони союзлă республикисен павильонĕсене уçма хатĕр тесе йышăннă тата отлично тесе хак панă.

Çавăн пекех «Механизация» павильона та йышăннă. Академик Т. Д. Лысенко «Зерно» павильона йышăнать.

Выставка территорине ешĕллетсе çитереççĕ. Молдаван ССР, Литва, Латви тата Эстони павильонĕсем умĕнче чечеклĕ вырăнсемпе площадкăсем туса йĕркеленĕ. Ывăç тĕммисемпе çырла йывăççисем çулçă сарма пуçланă. Боярышник, крыжовник тĕммисем симĕсленнĕ, вĕренесемпе çăкасем пирвайхи çулçисем сарăлнă.

* * *

Выставкăра стендсем умĕнче кашни кунах лекцисемпе каласусем пулаççĕ. Зонăсемпе отраслĕсен павильонĕсенче лекцисемпе докладсем пурĕ 120, каласусем 1500 яхăн ирттереççĕ.

Павильонсенчи стендсем умĕнче каласусене колхозлă ялти чаплă çынсем —Е. Саух, М. Худолий, тракторист Ищенко, комбайнерсем — Оськин, Многолетний тата ытти нумай юлташсем ирттереççĕ. Вĕсем хăйсен стахановла ĕçĕн опычĕсем çинчен каласа параççĕ.

* * *

Майăн 24-мĕшĕнче кăнтăрла 12 сехетре павильонсене тата пĕтĕм выставкăна уçма хатĕрленсе çитнине юлашки хут татăклăн тĕрĕслесе тухнă.

Çуракинче пысăк тухăçлăхпа тата лайăх пахалăхпа ĕçленĕшĕн ВКП(б) райкомĕсем тата ĕççынни депутачĕсен районсенчи Совечĕсен исполкомĕсем тăратнă тăрăх, ялхуçалăхĕнче малта пыракансен республикăри Хисеп хăми çине кĕртнĕ:

60. **Чкаловски МТС,** çуракинче трактор ĕçĕсен планне майăн 20-мĕш тĕлне 101% тултарнă (план тăрăх, çемçе суха çине куçарса шутласан, 5.030 гектар ĕçлемелле пулнă пулсан, 5.078 гектар ĕçленĕ).

61. **Кольцовкăри Сталин ячĕпе тăракан колхоз** (председателĕ С. К. Коротков, колхоз агрономĕ Г. А. Мартынов, пуçламĕш парторганизаци секретарĕ П. П. Пупин юлташсем) — Вăрнар районĕ. Колхоз ир акмалли тĕштырăн культурисене 5 кун хушшинче акса пĕтернĕ, çурхи тĕштырăн культурисене пурне те хĕреслĕ майпа тата агротехника енчен пысăк пахалăхпа акнă.

62. **Н. Николаев** — Тăвай районĕнчи «Искра Ильича» колхоз конюхĕ, ака пуçланиччен лашасене лайăх чĕртсе хатĕрленĕ.

63. **«Социализм» колхоз** (председателĕ А. К. Карпов юлташ) — Сĕнтĕрвăрри районĕ. Колхоз ир акмалли тĕштырăн культурисене 5 кун хушшинче, агротехника енчен пысăк пахалăхпа акса пĕтернĕ.

64. **Чкалов ячĕпе тăракан колхоз** (председателĕ Я. П. Охотников юлташ) — Сĕнтĕрвăрри районĕ. Колхоз ир акмалли тĕштырăн культурисене 5 кун хушшинче, агротехника енчен пысăк пахалăхпа акса пĕтернĕ.

65. **И. С. Степанов** — Сĕнтĕрвăрри районĕнчи «Социализм» колхоз сеяльщикĕ, лашапа ĕçлемелли 13 ретлĕ сеялкăпа норма тăрăх 7 гектар вырăнне кашни кун 14-шар гектар акать.

66. **А. В. Баданов** — Тăвай МТС тракторисчĕ, «СТЗ» тракторпа ĕçлесе, норма тăрăх 15 гектар вырăнне сменăра 25-шер гектар акать.

Колхозниксем ĕç нормине ытлашшипех тултараççĕ

СОВЕТСКОЕ, майăн 22-мĕш. **(Телефонпа).** Районра тĕштырăсене акса пĕтернĕ колхозсем кашни кунах нумайланса пыраççĕ. Майăн 20-мĕшне çуртрисене пĕтĕмпе 10 пин гектар ытла, клевер 1405 гектар акса хăварнă.

Район кăçал вăтам шутпа кашни гектартан 17 центнер тĕштырă туса илессишĕн Элĕк районĕнче ăмăртса ĕçлет. Çак обязательствăна пурнăçлас тĕлĕшпе нумай колхозсем çуракине лайăх тĕслĕхсемпе вĕçлерĕç. Чемей ялсоветне кĕрекен «Страж революции» колхоз (председателĕ Ущелькин юлташ) тĕштырăсене 5 кун хушшинче, пĕтĕмпех машинăпа тата яровизацинленĕ вăрлăхпа акса хăварчĕ. Ку колхоз виççĕмĕш çул ĕнтĕ ялхуçалăх выставкинче пулать.

Хурамал ялсоветĕнчи колхозсем ака ĕçĕсене 6 кун хушшинче вĕçлерĕç. Тĕштырăсене пурне те машинăпа акнă. «Чекист» колхозра М. Ижеевăпа Белякоз юлташсем ĕç нормине куллен 120—130 процент тултарса пычĕç.

Николаевскинчи Сталин ячĕпе тăракан колхоз (председателĕ Сорокин юлташ) паха тĕслĕхсем кăтартрĕ. Тĕштырăсене 5 кун çурăра 159 гектар çинче акса хăварчĕ. Колхозниксем ака ĕçĕн графикне туллин пурнăçлассишĕн тăрăшса ĕçлерĕç. М. Игнатьевпа А. Савельев юлташсем ĕç нормине 150-шар процент, Т. Петрова, П. Алексеев юлташсем — 130-шар процент, А. Козлов юлташ — 125 процент тултарса пычĕç.

Колхозри сеяльщиксем уйрăмах лайăх ĕçленине кăтартмалла. П. Алексеев 13 ретлĕ сеялкăпа 13,5 гектар, С. Васильев — 13 гектар, А. Толстов 11 ретлĕ сеялкăпа 11 гектар акса пынă. Вĕсем кашни сошник пуçне пĕрер гектар акнă.

ВКП(б) райкомĕпе райсовет исполкомĕ çав колхоза республикăри Хисеп хăми çине кĕртме палăртнă.

Етĕрне МТ Станцин 9-мĕш бригадинчи трактористсем (бригадирĕ Лавров юлташ) ĕç нормине ытлашшипех тултараççĕ. Тракторист Никифоров сменăри нормăна 196 процент, Андреянов — 160 процент тултарса ĕçлеççĕ.

Тĕштырăсене акса пĕтернĕ колхозсем пахча-çимĕçсем лартма тытăннă. Качикассинчи «Машина», Хурамалăхри Калинин ячĕпе тăракан колхозсем кантăр акаççĕ. Изедеркăри «Ядро», Уйкас Асламасри «Искра» колхозсем çĕрулми лартаççĕ. Килтĕшри Степан Разин ячĕпе тăракан колхозра пахча-çимĕçсем тăвас тĕлĕшпе уйрăм звено ĕçлет. Вăл звенора 6 çын иртен пуçласа касченех хăйсен участкĕ çинче ĕçлет.

Н. ПУШКИН.

Ăмăрту сарăлать

ÇĔМĔРЛЕ. МТ Станцин комсомолец Романов ертсе пыракан пĕрремĕш номерлĕ бригадинче социализмлă ăмăрту сарăлса пырать. Трактористсем ĕç тухăçлăхне ӳстерес тĕлĕшпе паха тĕслĕхсем кăтартаççĕ. Бригадăн пĕтĕмпе 415 гектар сухаламалла пулсан, майăн 20-мĕш тĕлне 435 гектар сухаласа, плана 105 процент тултарнă. Çак бригадăра çураки вăхăтĕнче 232 тенкĕлĕх горючи перекетленĕ. Тракторист С. Чекменев, ĕççынни депутачĕсен район Совечĕн депутачĕ, норма тăрăх 5,4 гектар вырăнне кашни кун 7 гектар е ытларах та сухалать. Ку таранччен вăл 5,2 процент горючи перекетленĕ.

Трактористсем коммунист С. Медведев тата комсомолец Аношин юлташсем пысăк тухăçлăхпа ĕçлеççĕ. Вĕсем куллен 6,8 гектар сухаласа нормăна 148 процент таран тултарса пыраççĕ. Тракторист Иван Булыгин трактористсен курсĕнчен кăçал çеç вĕренсе тухнă, вăл та хăйĕн нормине ытлашшипех тултарса пырать: кашни кун 6—10 гектар сухалать. **(Хамăр корр.).**

Кролик пăхакансен курсĕ

ИШЛЕЙ. Мăн-Мамăшри промартель клубĕнче кролик фермисенче ĕçлекен колхозниксен курсĕ уçăлчĕ. Унта 40 çын вĕренет.

Н. ЯШКОВ.

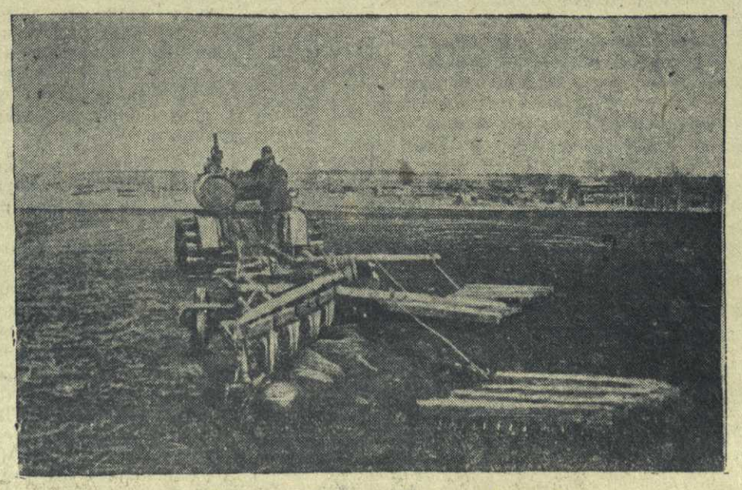

УКЕРЧЕК ÇИНЧЕ: Канаш районĕнчи Чапаев ячĕпе тăракан колхоз хирĕнче тракторпа суха тăваççĕ, Г. Костин фото-ӳкерчĕкĕ.

Республикăри колхозсем майăн 20-мĕш тĕлне мĕн чухлĕ акнине кăтартакан сводка

(Процентпа)

РАЙОНСЕМ	Пĕтĕмпе акнă	Тĕштырăсемпе пăрçа йышши культурăсем пĕтĕмпе
Улатăр	58,8	66,9
Элĕк	75,1	87,9
Вăрнар	66,4	76,5
Йĕпреç	71,3	85,9
Ишлей	50,5	60,9
Калинински	86,0	98,2
Канаш	75,2	84,3
Куславкка	42,2	48,7
Комсомольски	86,6	86,0
Красноармейски	59,7	72,4
Хĕрлĕ Чутай	79,0	97,3
Кувакино	55,3	60,7
Сĕнтĕрвăрри	43,8	56,6
Октябрьски	50,3	62,1
Первомайски	36,9	89,9
Пăрачкав	61,5	70,4
Советски	74,2	90,8
Сĕнтĕр	58,2	69,3
Вăрмар	58,1	66,0
Çĕрпӳ	57,8	71,0
Шупашкар	60,8	77,7
Чкаловски	91,4	102,0
Шăмăршă	67,3	75,1
Шăхасан	66,5	71,1
Çĕмĕрле	71,4	89,7
Етĕрне	56,3	72,4
Елчĕк	78,8	90,3
Тăвай	59,6	66,7
Шупашкар хули	45,7	70,0
Пĕтĕм республикипе	66,0	77,3

Тракторсемпе çурхи ĕçсен планне майăн 20-мĕшне мĕн чухлĕ тултарнине кăтартакан сводка

МТС-сем	Мĕнтур ĕçсене туса пыни (суха çине куçарса гектарпа)	Çурхи ĕçсене миçе процент тултарнă
Улатăр	3250	51,5
Элĕк	1766	35,3
Вăрнар	3758	73,6
Йĕпреç	3059	85,0
Ишлей	2799	63,6
Канаш	2970	69,0
Куславкка	1140	23,2
Комсомольски	4004	75,7
Красноармейски	1872	38,0
Хĕрлĕ Чутай	1328	45,7
Кувакино	4427	59,8
Сĕнтĕрвăрри	1016	48,3
Первомайски	2949	68,5
Пăрачкав	3870	47,2
Сĕнтĕр	2635	69,4
Вăрмар	3788	49,2
Çĕрпӳ	1933	34,5
Шупашкар	935	29,5
Чкаловски	5078	101,0
Шăмăршă	1736	41,3
Шăхасан	4094	75,7
Çĕмĕрле	1638	48,2
Етĕрне	1431	34,4
Елчĕк	5697	71,0
Тăвай	2683	59,6
Республикипе	69856	56,2

* * *

Майăн 20-мĕшне пирĕн республика çуртри акас плана 60 процент тултарнă. Тĕштырăсемпе пăрçа йышши культурăсене 77,3 процент акнă. Чкаловски район ку культурăсем тăрăх ака планне пĕтĕмпех тултарнă. Калининскипе Комсомольски районсем те вăл ĕçе вĕçленĕпе пĕрех.

Çуракире Куславкка, Ишлей, Сĕнтĕр, Октябрьски, Сĕнтĕрвăрри, Советски тата Улатăр районĕсем халĕ те юлса пыраççĕ.

Чылай районсенче çураки ĕçĕ кая юлса пыни — тракторсемпе тата сеялкăсемпе начар усă курнинчен килет. Элĕк, Шупашкар, Етĕрне т. ыт. машинно-тракторнăй станцисем çителĕксĕр ĕçлеççĕ. Ку районсенче тракторсем, тĕрлĕ сăлтавсене пула, час-часах ĕçсĕр ларнине курма пулать. Хăшпĕр çĕрте трактористсене кирлĕ условисем туса паман. Çĕмĕрле машинно-тракторнăй станцийĕн тракторнăй бригадисенче ĕçлеме кирлĕ условисем туман. Час-часах çумăрсем пулаççĕ, çанталăк та сивĕ тăркалать, анчах уйра трактористсем валли хӳтĕ вырăн — будкăсем туса паман. Каннă вăхăтра вулама хаçат-журналсем çук.

Механизмсемпе туллин усă курмалла! Тракторсемпе, сеялкăсемпе кунĕнçĕрĕн ĕçлемелле!

Çураки ĕçĕнче социализмлă ăмăрту сарăлсах пымалла. Пирĕн республика Мари тата Мордва республикисемпе ăмăртать. Ăмăртура пирĕн мала тухмалла. Çакăнпа ăмăртаççĕ те ĕнтĕ колхозниксем, колхозпа колхоз, районпа район ăмăртса ĕçлесси— йăлана кĕнĕ, вăл кулленхи ĕç меслечĕ пулса тăрать. Районсем, колхозсем, бригадăсем, звеносем тата колхозниксем республикăри Хисеп хăми çине кĕме, куçса çӳрекен Хĕрлĕ Ялава илме тивĕçлĕ пулассишĕн кĕрешеççĕ. Çак кĕрешӳве вăйлатса пырасси — паянхи хисеплĕ ĕç пулса тăрать.

Кашни колхозăн хуçалăха ӳстерсе пымалли план пулмалла

Чăваш республикинчи колхозсен хуçалăхĕ пуянлансах пырать. Нумай колхозсенче сысна, кайăк-кĕшĕк, майракаллă шултра выльăхсен фермисем пур. Колхозсенче общественнăй выльăх-чĕрлĕх ĕрчетекен фермăсен шучĕ йышланать. Çапла вара колхозсем ялхуçалăх производствин комбиначĕсем пекех пулса тăчĕç. Кашни колхозăн строительство валли тата хуçалăха ӳстерсе пыма укçа-тенкĕ пур. Анчах хăшпĕр çĕрте çав укçапа плансăр тата вырăнсăр усă кураççĕ. Тепĕр чухне укçине нумай тăкаççĕ, хуçалăх ӳссе пыни курăнмасть.

Уйрăм колхозсем çывăхри колхозсене арман авăртма каяссине пĕтерес тĕлĕшпе хăйсем арман лартма шутласçĕ. Çакăн пек колхозсем вара пур учрежденисенчен те двигатель ыйтма тытăнаççĕ. Паллах, çав двигательсем пĕлĕт çинчен персе анмаççĕ. Вăл двигательсене уйрăм план тăрăх параççĕ, мĕншĕн тесен пирĕн социализмлă промышленность çирĕп план тăрăх ĕçлет. Çакна хăшпĕр колхозсем ăнланса илмен, двигательсем т. ыт. хăйсем ыйтакан машинăсене параймасан кăмăлсăр юлаççĕ.

Çакăн пек ан пултăр тесен, манăн шутпа, Чăваш республикинчи колхозсен хăйсен тупăшне кура, хуçалăха ӳстерсе пымалли тата строительствăсен планне тумалла. Эпĕ вăл плана кашни колхозрах ик-виçĕ çуллăха тума кирлĕ тесе шутлатăп.

Колхоз çак плана райсовет исполкомĕсем тата ВКП(б) райкомĕсем ертсе пынипе тумалла. Ун хыççăн колхозниксен пухăвĕнче çирĕплетмелле.

Колхозсем çавăн пек плана тунă Чăваш АССР Совнаркомне хăш колхоза çитес ик-виç çул хушшинче мĕнле япаласем кирлине пĕлме тата вĕсене тупса пама май парать. Чăваш АССР Совнаркомĕ колхозсем валли машинăсем т. ыт. те туянма СССР Совнаркомне ыйту тăратать. Çапла вара колхозсем кирлĕ хатĕрсене вăхăтра туянма пултараççĕ.

Калăпăр, колхоз план тăрăх 1941 çулта электростанци лартма, 1942 çулта выльăх-чĕрлĕх усрамалли вите тума палăртнă пултăр. Чăваш АССР Совнаркомĕ çав колхоза 1941 çулта двигательпе динамо памалла, 1942 çулта вите тума стройматериалсем памалла палăртать.

Колхозсене хуçалăх планне тунă пысăк пулăшу пама пултарать. Вăл план укçа-тенкĕне вырăнлă çĕре яма тата хуçалăха план тăрăх йĕркеллĕ аталантарса пыма пулăшать.

П. ПУМПУР.

СССР Верховный Совечĕн депутачĕ, Совет Союзĕн Геройĕ, авиаци генерал-лейтенанчĕ.

Çурçул планне срокчен тултарар!

Обязательствăсем илчĕç

ÇĔМĔРЛЕ, майăн 23-мĕш. **(Телефон тăрăх, хамăр корр.).** «Большевик» заводри пур цехсенче те дзержинецсен чĕнĕвне пысăк активлăхпа сӳтсе-явасçĕ. Енер хуçалăхлă-производствăллă активăн канашлăвĕ пулса иртрĕ.

Актив çурçулри плана срокчен тултарма заводăн мĕнле майсем ӳррине тĕплĕн тишкерсе тухнă хыççăн, çакăн пек обязательствăсем илчĕ:

Çурçул планне июнĕн 28-мĕшĕнче тултармалла;

Экстрактăн хăйне ларакан хакне 4 процент чакармалла;

Ĕç тухăçлăхне планран иртерсе 2 процент ӳстермелле;

Ĕç укçи фондне икĕ процентран кая мар перекетлемолле.

Çак обязательствăна тултарассишĕн цехсем, бригадăсем, сменăсем тата уйрăм рабочисем пĕр-пĕринпе ăмăртса ĕçлессине татах та анлăрах сарса пыма пулаççĕ.

Пуçламĕш парторганизацисене лайăх ертсе пымалла

ВКП(б) XVIII съезчĕн решенийĕсене пурнăçланă май уйрăм пуçламĕш парторганизацисене организациллĕх тĕлĕшĕнчен йĕркелес ĕçре чылай ситменлĕхсем пуррине палăртма тиврĕ. Райсовет исполкомĕнчи пуçламĕш парторганизацинче исполкомăн мĕнпур отделĕсенче, Осоавиахим район Советĕнче, больницăра тата ытти çĕртте ĕçлекен коммунистсем тăнă. Вырăс-Сормĕнчи, Яргунькăри, Тавăтри пуçламĕш парторганизацисем те икшер ялсоветсенчи колхозсемпе учрежденисенче ĕçлекен коммунистсене пĕрлештерсе тăнă. Çакна пула пуçламĕш парторганизацисенче партиллĕ-политикăллă ĕç те йĕркеллĕ пулса пыман.

ВКП(б) XVIII съезчĕн решенийĕсем хушнă тăрăх çак пуçламĕш парторганизацине шĕвĕклетсе, вĕсене производствăллă принципсем тăрăх турăмăр. Хальхи вăхăтра ялсенчи территориллĕ пуçламĕш парторганизацисем пĕр ялсоветĕнчи учрежденисемпе колхозсенче ĕçлекен коммунистсене кăна пĕрлештерсе тăраççĕ. Тавăт, Вăрманкасси тата ытти колхозсенче пуçламĕш парторганизацисем çĕнĕрен тунă. Ку вăл партиллĕ-политикăллă ĕçе вăйлатма тата коммунистсен активлăхне çĕкленме нумай пулăтрĕ.

Отчетпа суйлав пухăвĕсем пынă вăхăтра виçĕ çĕрте пуçламĕш парторганизаци тунă. Анчах та пуçламĕш парторганизацисене устав хушнă тăрăх тăвас ĕçре ситменлĕхсем те пур-ха. Çапла ака, йĕтĕн-кантăр заводĕнчи пуçламĕш парторганизацинче колхоз председателĕ учетра тăрать, унччен çак организацире обозсем юсакан мастерской директорĕ те тăнă пулнă.

Отчетпа суйлав пухăвĕсем çакна кăтартса пачĕç: ВКП(б) райкомĕ пуçламĕш парторганизацисене çителĕклĕ ертсе пыман. Яргунькăри, Чăваш-Сормĕнчи тата ытти организацисенче те партиллĕ-политикăллă ĕç начар пулнă, коммунистсем хăйсен партиллĕ порученийĕсене мĕнле пурнăçланине куллен тĕрĕслемен, коммунистсен пухăвĕсем те йĕркеллĕ пулса иртмен. Уполнаркомзагри пуçламĕш парторганизаци ВКП(б) райкомĕ тумалли ĕçе хăйĕн çине илме хăтланнă. Уполнаркомзагри работниксене пуçламĕш парторганизаци решенийĕ тăрăх уйрăм ялсоветсем сумне çирĕплетсе тухнă.

Панклейри, Йăлкăтри территориллĕ пуçламĕш парторганизацисенче партиллĕ-политикăллă ĕçе хуçалăхлă задачăсене пурнăçлассине тачă çыхăнтарса пыман. Çакна пула çак парторганизацисен территорине кĕрекен колхозсем çуракине хатĕрленес тĕлĕшпе кая юлнă, акан малтанхи кунĕсенче агротехникăна пăснисем пулнă. Пĕтĕн-кантăр заводĕнчи пуçламĕш парторганизаци те XVIII партконференци решенийĕсене пурнăçа кĕртес тĕлĕшпе çителĕксĕр ĕçлет. Партконференцин решенийĕсем çинчен рабочисене ăнлантарса парассине практикăллă ĕçпе çыхăнтарман. Машиннăй отделенинче таса мар, столовăй та питĕ начар ĕçлет.

Лайăх ĕçлекен пуçламĕш парторганизацисем те пур. Вырăс-Сормĕнчи, Выляри, Сирикассинчи пуçламĕш парторганизацисем юлашки вăхăтра хăйсен ĕçĕсене нумай лайăхлатрĕç. Вырăс-Сормĕнчи пуçламĕш парторганизаци массăллă ĕçе лайăх йĕркеленĕ, колхозри паллă ĕçсенче коммунистсем ĕçлеççĕ.

Вылă колхозĕнчи кандидатсен группи çамрăк. Ана 1941 çулти январь уйăхĕнче кăна тунă. Колхоз кая юлаканссен шутĕнче тăнă. Кандидатсен группи колхоз ĕçне лайăхлатас тĕлĕшпе сахал мар ĕçлерĕ. Колхоз кăçалхи çуракине тĕплĕн хатĕрленсе тухрĕ, ана ăнăçлăн вĕçлесе пырать. Государствăран илнĕ 12 пин тенкĕ ссудăна колхоз парса татрĕ. Иртнĕ çулсенче колхозра выльăх-чĕрлĕхсем час-часах вилнĕ пулсан, кăçал унашкал фактсем çук.

Пуçламĕш парторганизацисене ертсе пырассине нумай лайăхлатас пулать-ха. Кăçалхи суйлавра пуçламĕш парторганизацисене ертсе пырас ĕçе çĕнĕ çынсем чылай хутшăнчĕç. Халĕ ВКП(б) райкомĕ çĕнĕрен суйлана секретарьсене пулăшас тĕлĕшпе пĕр канашлу туса ирттерчĕ. ВКП(б) райкомĕн инструкторĕсем те пуçламĕш парторганизаци секретарĕсене лайăхрах пулăшма тытăнчĕç. Парти райкомĕ халĕ хăйĕн инструкторĕсене уполномоченнăйсем тума пăрахрĕ, вĕсене парторганизацисене практикăллă пулăшу пама май туса панă.

ВКП(б) райкомĕн парти кадрĕсене воспитани парас тĕлĕшпе те нумай ĕçлеме тивет. Чи малтан пуçламĕш парторганизацисен секретарĕсемпе вĕсен заместителĕсене партиллĕ-политикăллă тата хуçалăхлă ĕçсене ертсе пыма вĕрентмелле. Партин çулти органĕнсен решенийĕсене пурнăçа кĕртнине тĕрĕслессине лайăхлатмалла, кашни коммуниста Устава пăхăнса ĕçлекен тумалла.

М. КУЗЬМИН.

ВКП(б) Элĕк райкомĕн секретарĕ.

Шкулсенчи пĕлӳ тĕрĕслевĕсем

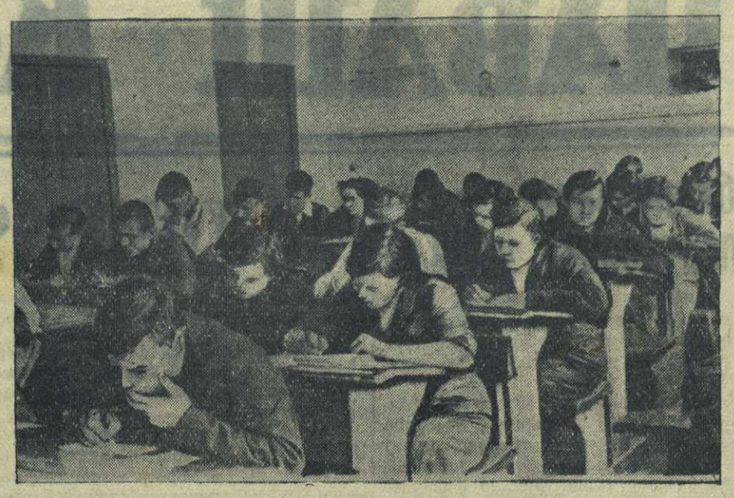

Шкулсенчи пĕлӳ тĕрĕслевĕсем. УКЕРЧĔК ÇИНЧЕ: Шупашкарти 2-мĕш номерлĕ вăтам шкулта X класра вĕренекенсем вырăс литературипе сочинени çырăççĕ. Г. Костин фото-ӳкерчĕкĕ.

Шупашкар районĕнчи шкулсенче

КУКЕÇ, майăн 23-мĕш. (**Телефон тăрăх**). Районри пур шкулсенче те пĕлӳ тĕрĕслевĕсем пыраççĕ. Тĕрĕслӳ тăрăшса ĕçленĕ учительсен ĕçĕн лайăх результатчĕсене тата хăшпĕр тимсĕр учительсен ĕçĕн япăх результатчĕсене те халăх куçĕ умне кăларать.

Акă, **Сосновкари** туллимар вăтам шкулта пĕлӳ тĕрĕслевĕсен пирвайхи кунĕн итогĕсем. Ку шкулта IV-мĕш классем иккĕ. Пĕр класĕнче «За трудовую доблесть» медальпе наградăланă Степанова юлташ вĕрентет. Унăн класĕнчи 32 ача пурте вĕренӳре ĕлкĕрсе пыраççĕ. Арифметика задачисене вĕсем пурте вăхăтра шутларĕç. Япăх отметка илни пĕртте пулмарĕ. Çакăн пек ĕнтĕ вăя хурса ĕçленин ырă результачĕ.

Çак шкултах тепĕр IV класра Лаптева юлташ вĕрентет. Вăл пĕдучилищĕрен вĕренсе тухнă. Унăн пĕлӳ çитет. Анчах Лаптева юлташ тимсĕр пулнă, тăрăшса ĕçлемен. Ĕç результачĕ — пит те япăх. Арифметика задачине инструкци тăрăх панă вăхăт хушшинче класри пĕр ача та шутлаймарĕ. Тепĕр сехет хушса парсан та 17 ача япăх тата пит те япăх отметкăсем илчĕç. Кун пек япăх ĕç питех те кӳрентерет.

Ачасен çуртĕнчи (Атăл лешъенче) шкулăн IV класне Новикова юлташ вĕрентет. Арифметика задачине класри ачасем пурте ăнăçлăн шутларĕç.

Çĕн Уйкасри пуçламĕш шкулти IV класра пĕлӳ тĕрĕслевне ачасем пурте вăхăтра пынă. Анчах учительница Прокопьева юлташ арифметика задачине доска çине çырнă чухне «гектар» сăмаха ăнсăртран сиктерсе хăварнă. Вара ачасем чылай вăхăт хушши задачăна шутлайман. Йăнăша тӳрлетнĕ хыççăн ачасем задачăна ăнăçлăн шутланă.

С. КИРИЛЛОВ.

Шкул ĕçĕсен инспекторĕ.

Сĕнтĕр районĕнчи шкулсенче

СЕНТЕР. Майăн 23-мĕш. (**Телефон тăрăх**). Районри пур шкулсенче те пĕлӳ тĕрĕслевĕсем вăхăтра пуçланчĕç тата йĕркеллĕ иртсе пыраççĕ.

Пĕлӳ тĕрĕслевĕсем малта пыракан шкулсенче уйрăмах лайăх иртнине палăртмалла.

Сĕнтĕрти вăтам шкулта IV класа орденоносец Багров юлташ вĕрентет. Пĕлӳ тĕрĕслевĕсен малтанхи кунĕнче вăл вĕрентекен ачасенчен 75 процентĕ «отлично» отметка илнĕ. Вĕренӳре ĕлкĕрсе пырайманнисем пĕр ача та çук. Çак шкултах X класра вĕренекенсем вырăс чĕлхине начар мар вĕренсе пыни курăнчĕ (учительница Матюкова юлташ).

Сергеевкари пуçламĕш шкулта та (Мастаченко юлташ вĕрентет) пĕлӳ тĕрĕслевĕсен малтанхи кунĕ ăнăçлă иртнĕ. Япăх отметка илни кунта пĕр ача та пулман.

Тептери шкулта та ачасем пурте испытанине ăнăçлăн тытнă.

Шупуçĕнчи шкулта çамрăк учитель Васильев юлташ ĕçлет. Вăл кăçал пирвайхи çул ĕçлерĕ. Çапах та Васильев юлташ, шкул заведующийĕ Яшмолкина юлташ пулăшнипе, ачасене лайăх вĕрентнĕ. Тăван чĕлхепе çырнă диктантшăн унăн класĕнчи ачасенчен япăх отметка илни пĕр ача та пулман.

Кунпа пĕрлех, тĕрĕслӳ вăхăтĕнче хăшпĕр шкулсен ĕçĕнче ситменлĕхсем те палăраççĕ. Адабайри пуçламĕш шкулта (учитель Трофимов юлташ) чылай ачасем арифметикăпа япăх тата пит япăх отметкăсем илнĕ.

А. КВАСКОВ.

Районри çутăç пайĕн заведующийĕ.

Пирвайхи хут тĕрĕслӳре

Тавăшкассинчи (Çĕрпӳ р.) туллимар вăтам шкулта вĕренекенсем пĕлӳ тĕрĕслевĕсене уява кĕтнĕ пекех кĕтрĕç. Майăн 20-мĕш çитрĕ. Шкул ачисем пурте лайăх тумтирсем тăхăнса шкула ытти кунсенчинчен те ирттерех пычĕç. IV класра вĕренекенсем пĕлӳ тĕрĕслевĕнче пирвайхи хут пулчĕç. Çапах та вĕсем тĕрĕслӳрен пĕртте шикленсе тăмарĕç. IV класра вĕренекенсем арифметика задачине пурте шутласа каларкă. Япăх отметка илни пĕр ача та пулмарĕ.

Тĕрĕслӳсем ăнăçлă иртессе шансах тăратпăр.

Учитель П. МАКАРОВ.

Вĕренме тăрăшмаççĕ

Тавăшкассинчи (Çĕрпӳ р.) туллимар вăтам шкулта вĕрентекен А. Егорова тата Ф. Кузьмина учительницăсен хăйсем хальхи вăхăтра ĕçлекен вырăнта ĕçлеме пĕлӳ çителĕксĕр. Егорова юлташ рабфакран тата Кузьмина юлташ вăтам шкулти IX класран кăна вĕренсе тухнă. Вĕсем методикăпа педагогика ыйтăвĕсене те пĕлмеççĕ.

Вĕсен туллимар вăтам шкулта ĕçлеме тивĕçлĕ образовани илессишĕн сине тăрсах тăрăшмалла. Анчах Егоровăпа Кузьмина юлташсем çавăн пек тăрăшни пĕртте палăрмасть-ха. Института заочно вĕренме кĕресси çинчен сăмах тапратсан, вĕсем:

— Хамăр вĕрентекен предметсене эпир ахалех лайăх пĕлетпĕр, — тесе каласçĕ. Кун пек калани йăнăш.

Шкулти ытти учительсем хăйсен политикăллă пĕлĕвĕсене ӳстерес тесе тăрăшса ĕçлеççĕ. Анчах Егоровăпа Кузьмина юлташсем темшĕн ку ыйтупа та интересленмеççĕ. Вĕсем парти историне вĕренме паян кун та тытăнман.

Учитель хăйĕн пĕлĕвĕсене ӳстерсех пыма, хăйĕн квалификацине хăпартсах пыма тивĕçлĕ. Эпир Егоровăпа Кузьмина юлташсене те тăрăшса вĕренме сĕнетпĕр.

А. СОКОЛОВ.

Практикăра

Вăрнарти ялхуçалăх вăтам шкулĕнче вĕренекенсем теори тăрăх вĕреннине практикăпа çыхăнтарса пыраççĕ. Вĕсен пĕр ушкăнĕ практикăна «Аппер» колхозра иртрет (ку колхоза вĕсем хĕллех шефа илнĕччĕ).

«Аппер» колхоз районра кая юлнă колхозсен хисепĕнче пулнă. Халĕ ĕнтĕ, практикантсем пулăшнипе, колхоз малалла кайма пуçларĕ.

Колхоз иртнĕ çулсенче агротехника мероприятийĕсене тĕрĕссĕн пурнăçа кĕртсе пыман пулнă. Кăçал акмалли вăрлăхсене агротехника правилисем кăтартнă пек хатĕрлерĕç.

Çакăнпа пĕрлех практикантсем колхозниксем хушшинче культурăллă-массăллă ĕçе те туса пыраççĕ.

Çураки пуçланнăранпа колхозра пĕрлешӳллĕ столовăй ĕçлет. Кăнтăрла кунта хаçатсем вуласа параççĕ. Колхоз кăçал тырăсене пĕтĕмпех машинăпа акса хăварать.

П. СОРОКИН.

Бюджетпа пăхнă укçапа усă курмаççĕ

ЭЛĔК. Районра пĕр хаçатсăр ларакан вулав çурчĕсем пур. Çулавăç вулав çурчĕ «Чăваш Коммуни» хаçат кăна çырăнса илет. Савнашкалах Изванкăри вулав çурчĕ те районри хаçата та çырăнса илмест. Ку пĕтĕмпех ялсовет исполкомĕсем вулав çурчĕсемпе пĕртте интересленменнинчен килет. Тури Вылăри тата Матьăкри вулав çурчĕсенче 200—300 кĕнекерен ытла мар. Кăçал çĕнĕрен пĕр кĕнеке те илмен.

Ураскилт вулав çуртне илсе пăхар. Вăл 2—3 экземпляр хаçат çырăнса илет. Унта домино пур. Урăх вара нимĕн те çук.

Бюджетпа пăхнă укçапа усă курман вулав çурчĕсем районра татах чылай.

Панкли, Изванка тата Хирлепуç ялсоветĕсен исполкомĕсем вулав çурчĕсене культурăллă çурт тăвассишĕн кĕрешмеççĕ. Вулав çурчĕ валли бюджетпа пăхнинчен пĕр пус та усă курман.

Ф. КАТЕЕВ.

Академик Б. А. КЕЛЛЕР

Çĕнĕ çĕнтерӳсен смотрĕ

Виççĕмĕш хут ĕнтĕ Мускав Пĕтĕм Союзри ялхуçалăх выставкин экскурсанчĕсене ăшшăн кĕтсе илет,—экскурсантсем Мускава аслă тăван çĕршывăн пур кĕтессисенчен те килеççĕ.

Выставка, хĕллехи перерывсене шутламасан, виççĕмĕш çул ĕçлет. Халĕ ĕнтĕ унăн çĕнелнĕ залĕсем çине пăхса, совет халăхĕн ирĕклĕ, творчествăллă ĕçĕн çĕнĕ çимĕçĕсем çине пăхса, хĕпĕртесе савăнатăн.

ССР Союзĕн чиккисен леш енче империализмлă иккĕмĕш вăрçăн юнлă сĕмĕркен вут-хĕмĕ ялкăшать, вăрçă ĕнтĕ çĕр çинчи мĕнпур халăхăн тăватă пайĕнчен виçĕ пайне ярса илнĕ.

Çак вăхăтрах пирĕн çĕршыв, мирлĕ пурнăçăн сталинла ăслă политикине пула, прогресс çулĕпе малалла кайса, хăйĕн вăй хăватне ӳстерсе, çĕршывăн пуянлăхне нумайлатса, ĕççыннисен творчествăллă вăйĕсене çĕклентерсе пырать.

Пĕтĕм Союзри ялхуçалăх выставки совет халăхĕ малалла, коммунизм патне кайса пынине уççăн та витĕр кăтартса тăрать. Выставкăра пухăннă опыт ĕнтĕ социализм строительствин аслă задачисене пурнăçа кĕртсе пырас ĕçре сахал мар усă кӳчĕ, çак опыт тăрăх хальхи вăхăтра та советлă ялсенчи миллионшар çĕнĕ активлă деятельсем ӳссе пыраççĕ.

Украннăпа Белоруссин хĕвеланăç облаçĕсенчи—пирĕн паттăр Хĕрлĕ Çар капитализм чуралăхĕнчен хăтарнă облаçсенчи ялхуçалăхĕнче малта пыракансем кăçалхи çул пирвайхи хут выставка хутшăнаççĕ. Вĕсенчен пĕри—Сталин ячĕпе тăракан колхоз (Подгаецки район, Тарнополь облаçĕ). Иртнĕ вăхăтра батрак, чухăн тата вăтам хресченсем пулнисен çамрăк артелĕ колхозлă пурнăç пуçланнăранпа иртнĕ пирвайхи çулталăкри çитĕнӳсем çинчен пĕтĕм совет çĕршывĕ умĕнче отчет парать. Çак çулталăкра вăл тĕштырăсем 349 гектарлă лаптăк çинче кашни гектартан 16 центнер, сахăр кăшманĕ кашни гектартан 280 центнер пухса илнĕ. Колхоз ĕнесем, сыснасем, сурăхсем ĕрчетекен фермăсем организацилонĕ, пĕрлешӳллĕ пахча тунă, хуçалăха-па культура строительстви тĕлĕшпе те пысăк ĕçсене пурнăçа кĕртнĕ.

Хĕвеланăç Украинăри, Хĕвеланăç Белоруссири, Бессарабири, Литвари, Латвири, Эстонири халăхсем хальхи вăхăтра чĕре тулли кăмăлпа хĕпĕртесе савăнаççĕ. Чуралăхпа правасăрлăх тĕнчинчен хăтăлса, вĕсем тӳрех социализмăн хаваслă та ирĕклĕ тĕнчине кĕчĕç,—кунта ĕçсĕрлĕх çук, кунта кашни ĕççыннин хăйĕн пĕтĕм пултарулăхĕпе ĕçлет.

Çапла ĕнтĕ, социализм тĕнчине куçнă çын выставкăра вăл хăйĕнче çĕнĕ вăй-хăват тупни çинчен тата çĕнĕ пурнăç патне—нумай та пулмасть иртнĕ вăхăтри пурнăçран пĕтĕмпех ăрасна пурнăç патне юмахри пекех хăвăрт çĕкленсе çитни çинчен каласа парать.

1941 çулти выставкăра, союзлă республикăсен павильонĕсен хисепĕнче — икĕ çĕнĕ павильон пур: Молдаван ССР павильонĕ тата Литва, Латви, Эстони СС Республикисем хăйсен çитĕнĕвĕсене кăтартса параканскисен павильон.

Главнăй павильонра, Сталинла Конституци залĕнче, халиччен пулнă вуникĕ диорама çумне тата тăватă диорама, союзлă çамрăк республикăсен диорамисем хутшăннă. Вĕсем пире татах тепĕр хут çакна аса илтереççĕ: çĕнĕрен миллионшар çынсем Сталинла Конституци хĕвелĕн çуттинче пурăнма тытăнчĕç, вĕсем коммунизмăн пысракан кĕрешĕве хутшăнчĕç. Çак çынсем социализм тĕнчине, Сталин генийĕ ертсе пыракан тĕнчене, чĕре тулли савăнăçпа хутшăнчĕç, совет халăхĕ пĕрлешӳллĕ вăйпа туса пыракан ĕçе хăйсен пĕтĕм пултарулăхне, хăйсен пĕлӳне парас тесе вĕсем пысăк çĕкленӳпе ĕçлесе пыраççĕ!

Ирĕке тухнă халăхсен пурнăçĕнчи пысăк событисене çĕнĕ павильонсенче тата кивĕ павильонсенче те кăтартса панă. Карело-Финн ССР павильонĕнче—«Маннергейм линине аркатни» ятлă панно пур. Советлă Прибалтика павильонĕнче—«Помещик çĕрне пайланă» ятлă картина пур, ăна Литвари живописец çырнă. Эстонири художник «Трактористсен шкулĕ» ятлă картина ӳкернĕ. Çак икĕ картинăн содержанийĕнче пит те тарăн революциллĕ шухăшсем палăрса тăраççĕ!

Виççĕмĕш картина—Хĕрлĕ ялавлă тинĕс-çар флочĕн карапĕсене кăтартса парать; вĕсем ирĕклĕ ĕçе хăватлăн сыхласа, Балти тинĕсĕн çыранĕсен сывăхĕнче, социализмлă тĕнчен хальхи вăхăтри чиккисем патĕнче тăраççĕ.

Союзлă çамрăк республикăсен халех ĕнтĕ выставкăра мĕн кăтартса памаллисем пур. Ученăйсемпе практиксен çитĕнĕвĕсем халиччен усă курмасăр выртнă е вĕсемпе помещиксемпе кулаксем кăна усă курнă пулсан, халĕ ĕнтĕ советлă çĕнĕ республикăсенче вĕсене питех те хăвăрт тупса, халăх интересĕсемшĕн усă кураççĕ. Çапла, Эстонири селекциллĕ станцинче ĕçлекен Анисен юлташ çĕрулмин вăл хăй ĕрчетнĕ сорчĕсене выставкăна тăратнă.

Инçетри Камчатка та, Эстония пекех, выставкăна хутшăнать. Камчатка облаçĕ виççĕмĕш хут ĕнтĕ хăйĕн стахановецĕсене выставкăна ярать, Камчаткăри малта пыракан хуçалăхсен опычĕсене кăтартса парать. Камчатка облаçĕн экспоненчĕсенчен пĕри—опытлă станцин сотрудникĕ Гарднер юлташ.

Пĕтĕм Союзри ялхуçалăх выставки—вăл чаплă университет, практика тата наука пĕрле ĕçлесе тунă çитĕнӳсене кăтартса панă,—практикăпа наука çакăн пек пĕрле ĕçлени пирĕн çĕршывра кăна пулма пултарать.

Нумай пулмасть Сталинла премисене пани социализм условийĕсенче наука чечекленсе ӳснине ӳçăн кăтартса парать. Совет çĕршывĕнчи тата тĕнчери наука историйĕнчи çак чаплă событи 1941 çулти выставкăра та палăрса тăрать. Сталинла премисен лауреачĕсен çитĕнĕвĕсене, ялхуçалăхĕпе çыхăнса тăракан çитĕнӳсене, выставкăра анлăн кăтартса панă. Çак ученăйсен ячĕсене асăнсан та сителĕклĕ пулать: Бах, Комаров, Курнаков, Лысенко, Прянишников, Скрябин, лауреатсем—Т. Д. Лысенкон научнăй сотрудникĕсем Авакян тата Долгушин юлташсем, И. В. Мичуринăн сывăх ученикĕ тата сотрудникĕ Яковлев юлташ тата ыт. те.

Выставкăн мобилизацилекен аслă вăйĕ çакăнта: вăл научнăй работник тата производственник ĕçре çитĕнӳсем тăвассишĕн пĕр шухăшлă пулса ĕçленине кăтартса парать. Ĕçре çитĕнӳсем тăвассишĕн ССР Союзĕн Наукăсен Академийĕн президенчĕ академик Комаров тата Памирти звеньевой Сафархотун Шавкатова,—вăл 1940 çулта Памирти условисенче пĕр гектартан 810 центнер сухан туса илнĕ,—пĕр шухăшлă пулса ĕçлеççĕ. Е тата Казахстанри чабана Мандыбай Телебаева илер,—вăл 1940 çулта кашни çĕр пуç сурăхран 121 путек илнĕ.

Сафархотун Шавкатова звеньевойпа—Таджикистанри чаплă пахча-çимĕç ăстаçипе—Мускав сывăхĕнчи Горький ячĕпе тăракан совхозри работницăсем Кузьминская тата Финютина юлташсем ăмăртаççĕ, вĕсем 1940 çулта кашни гектартан 1340 центнер тата 1348 центнер чаплă чĕкĕнтĕр пухса илнĕ. Çав вăхăтрах выставка комитечĕ выставкăна хутшăнакан уйрăм çынсем валли кăтартса панă показатель—гектартан 450 центнер. Кун пек примерсем нумай, совет çĕрĕ çинчи мастерсен паянхи перекличкине миçе çын хутшăнаççĕ, çитĕнӳсем те çавăн чухлех!

Выставка производственнике хăйĕн ĕçĕсене наукăпа тачăрах çыхăнтарса туса пыма, наука çыннисене—хăйсен ĕçне производство интересĕсемпе тачăрах çыхăнтарма пулăшать. Кунпа пĕрлех выставка производственниксем валли те, наука работникĕсем валли те, социализмлă обществăшăн тăрăшса ĕçлесе, хуçалăха юмахри пекех çĕклентерсе пыма çул уçса парать.

Социализмлă обществăра пирĕн ачасем çĕнĕ пурнăç тăвас çĕре пит хăтарлăн, пит чĕррĕн хутшăнса ĕçлеççĕ. Çакна ялхуçалăх выставкинче те курма пулать. Киев облаçĕнченех 1940 çулта выставкăна 379 çамрăк натуралист хутшăннă, хальхи вăхăтра Киев облаçĕнчи исполком выставкăна 1230 кандидат тăратнă, вĕсенчен 998 кандидатне çĕнĕ выставкăн Главнăй комитечĕ çирĕплетнĕ.

Буржуаллă обществăра ашшĕсем тата ачасем хушшинче татса пама май çук ыйту пур,—вăл патна Российĕнче те çавăн пекех пулнă. Ачасем малалла, лайăх пурнăç патне турттăннă, ашшĕсем вĕсене тытса чарса, малалла кайма чăрмантарса пынă. Пирĕн çĕршывра, çĕнĕ тĕнчере ĕнтĕ кун пек ыйту çук. Ашшĕсемпе ачисем те, аслашшĕсемпе внукĕсем те, кăвак çӳçлĕ академик тата çамрăк натуралист та—пĕтĕм халăхăн аслă стройкине пурте пĕр пек хаваслăхпа хутшăнса ĕçлеççĕ.

1941 çулти выставкăн уйрăмах курăнса тăракан енĕ çакă пулать: малта пыракан колхозсем выставкăна хăйсен хуçалăхĕнчи пур тĕп отраслисенчен те пысăк показательсем илсе пынă. Ăмăртса ĕçлесе уйрăм колхозсем кăна мар, районсем тата облаçсемпе республикăсем те çавăн пек пысăк показательсем илнĕ.

Днепропетровск облаçĕ çавăн пек облаçсенчен пĕри. Ку облаçре 1937 — 1940 çулсенче тĕштырăсем вăтам шутпа гектартан 13,89 центнер туса илнĕ, 1940 çулта—16,5 центнер. Облаçри колхозсен пурин те выльăх-чĕрлĕх фермисем тăваттăр ферма пур. Облаçре хăшпĕр выльăхсен хисепĕ 1941 çулти январĕн 1-мĕш тĕлĕнчех 1941 çул вĕçĕ тĕлне пулмалла тесе палăртса хунă хисепрен нумайрах пулнă (сăмахран, сыснасем ĕрчетес плана 23 процент иртерсе тултарнă).

Узбекистанри Янги-Юльски района илер. 1940 çулта, çанталăк уяр тăнă çул, çак районра 9.550 лаптăк çинчен сĕрмамăкĕ кашни гектартан 28,2 центнер туса илнĕ. Районра—39 колхоз, вĕсенчен 21 колхозĕ—выставка участникĕсем. Пур колхозсенче те сĕрмамăкĕ тата люцерна акмалли 9 уйăл пусусаврăнĕш тунă, выльăх-чĕрлĕх фермисем 139 ферма организациленĕ. Районри 27 колхоз—миллионерсем.

Акă пирĕн çĕршыври сăрт-туллă республика—Киргизия. Унта тĕнчипе чи пысăк тухăçлă сахăр кăшманĕ туса илнĕ: шăварса тăракан 15 пин гектар çинчен 1940 çулта вăтам шутпа гектартан 420 центнер пухса кĕртнĕ. Хлопчатник тухăçлăхĕ тĕлĕшпе Киргизия çĕршывра пĕрремĕш вырăнта тăрать: 64 пин гектар çинчен 1940 çулта вăтам шутпа гектартан 18,6 центнер çĕрмамăкĕ-сырец пухса кĕртнĕ.

Уйрăм звеносемпе бригадăсен, колхозсен тата районсен çитĕнĕвĕсенчен пирĕн çĕршывăн пит пысăк пуянлăхĕсем пулса тăраççĕ. Колхозниксемпе колхозницăсем, трактористсемпе трактористкăсем, совхозсемпе машинно-тракторнăй станцисенчи рабочисем — социализмлă тăван çĕршывăн чăн-чăн патриочĕсем—хамăрăн тăван çĕршыва тĕреклетсе пырассишĕн ывăнма пĕлмесĕр тăрăшаççĕ. Тӳрĕ кăмăлпа тăрăшса ĕçлесе, вĕсем хамăрăн çĕршывра продуктсем ытлăн-ытлăннех пулмалла тăвассине, ССР Союзĕн хуçалăхлă тата оборонăллă вăй-хăватне ӳстерессине пурнăçа кĕртсе пыраççĕ.

Колхозлă стройăн вăйĕсем хăватлă та тĕреклĕ. Уйсене шăварма пит пысăк каналсем, шыв тăракан вырăнсем, çулсем кĕске сроксенчех тунă çĕрте колхозлă стройăн пысăк вăйĕсем пушшех те уççăн палăраççĕ. Халăхăн çак ӳссех пыракан движенине вунтăр пин тата çĕршер пин колхозниксем хутшăнаççĕ. Иртнĕ çулхи выставкăра, Узбекистан павильонĕнче, Ферганари Сталин ячĕпе тăракан пысăк каналăн чаплă панорамине кăтартнăччĕ. Халĕ ĕнтĕ унпа юнашар тепĕр пит пысăк сооружени—Катта-Кургански водохранилищĕн панорамине вырнаçтарнă. Киргизире Орто-Токойски тикен пит пысăк водохранилище тăваççĕ, унăн плотинин çӳллĕшĕ 52 метр; уйсене шăварма тăвакан Чуйски тикен пысăк каналăн тăршшĕ 270 километр пулать. Нумай та пулмасть-ха СССР Верховный Совечĕн Президиумĕ Тшикски тикен пысăк водохранилище строительстви ăнăçлă пулнине палла турĕ. Çак строительствăн участникĕсем—Кубаньри колхозниксем нумайăшĕ, вĕсене орденсем тата медальсем парса наградăланă,—выставкăна хутшăнса, хăйсен обществăллă хуçалăхне аталантарас ĕçре тунă çитĕнĕвĕсене кăтартса параççĕ.

Кăçалхи, 1941 çулти, выставка уçăлас тĕле совет çĕршывĕ тивĕçлипех пысăкăн хĕпĕртесе тата савăнса хатĕрленсе пычĕ.

Акă ĕнтĕ эсир выставка территорийĕ çине кĕретĕр. Иртнĕ çулта та курнă башняна куратăр, башня çинче—тракториста колхозница фигурисем. Эсир—пысăк площадьре. Главнăй павильон умĕнче Ленин тата Сталин статуйисене, Аттăл тăрăхĕн павильонĕ çинче юмахри пек паттăр геройăн—Чапаевăн фигурине куратăр. Сирĕн чĕрере пысăк та тарăн туйăм çекленет, вăл—совет патриотизмĕн туйăмĕ, тăван çĕршыва, большевиксен партине, социализм çĕнтерĕвĕсен ăслăран та ăслă генийне Сталин юлташа юратнин туйăмĕ.

ТАСАЛĂХШĂН КĔРЕШĔВЕ ТУХАР!

Шупашкар районĕнчи „Серп и молот“ колхоз колхозникĕсем Чăваш АСС Республикинчи пур колхозниксене те чĕнсе калани

Колхозниксемпе колхозницăсем! Ленин—Сталин партийĕ ертсе пынипе, пирĕн социализмлă ял, социализмлă хулапа пĕрле, экономикăпа культура аталанăвĕн фронтĕнче çĕнĕрен те çĕнĕ çĕнтерӳсем туса пырать.

Чăваш халăхĕ, ленинла-сталинла наци политикине пурнăçа тĕрĕс кĕртсе пырса, хăйĕн форма тĕлĕшĕнчен наципллĕ тата содержани тĕлĕшĕнчен социализмлă культурине ăнăçлăн аталантарса пырать.

Республикăра шкулсен, клубсен, вулав çурчĕсен, библиотекăсен, ача ясли-сен, ача çуратмалли çуртсен, обществăллă мунчасен тата ытти культурăпа йăла учрежденисен шучĕ кашни çулах ӳссе пырать. Ялти интеллигенци речĕсем те хăвăрт йышланаççĕ.

Колхозлă ялăн хуçалăхлă тата культурăллă сăн-сăпачĕ тĕпренех улшăнчĕ. Колхозниксем халĕ, ĕлĕкхи вăхăтри пĕчĕк хура пӳртсем вырăнне, пысăк, çутă, пурăнма лайăх çуртсем тăваççĕ. Колхозсенче çĕнĕ, пысăк килкартисем, электростанцисем, агроучастоксем, колхозри лабораторисем, физкультура тата спорт площадкисем туса лартнă.

Колхозниксен çурчĕсенче радио, Ильич лампине, патефон, велосипед, килти библиотекăсене, уйрăм кроватьсене ытларах та ытларах курма пулать. Колхозниксен тулăх пурнăçĕ хăвăрт ӳссе пырать, вĕсен пĕлĕвĕ анланать, вĕсен ыйтăвĕсем тата интересĕсен талкушĕ ӳсет.

Колхозлă ял экономика тата культура тĕлĕшĕнчен хăватлăн ӳссе пынă вăхăтра, пирĕн колхозсен предприятийĕсенче, фермăсенче, складсенче, клубсенче, шыв хуçалăхĕнче пылчăк, туçан, культурăсăрлăх, тирпейсĕрлĕх, йĕркесĕрлĕх тата тасамарлăх халĕ те пур-ха. Чылай колхозниксен килĕсенче, культурăллă япаласемпе пĕрлех, пылчăк, хăнкăла, таракан, культурăсăрлăх тата тирпейсĕрлĕх пур-ха.

Тасамарлăх тата культурăсăрлăх валли совет хулинче, государствăллă предприятисемпе учрежденисенче çеç мар, колхозлă ялта та вырăн пулмалла мар.

Партин XVIII конференцийĕ предприятисенче тата чугунçул çинче тасалăха тата элементарлă йĕркелĕхе кашни кунах тытса тăмалла, тесе катартса пани пире те, колхозлă ялта та тивет.

Тасамарлăх — дисциплинăна хавшатакан, çынсем хушшинче чирчĕр саракан çăлкуçĕ пулса тăрать. Элементарлă йĕркелĕх тата тасалăх çукки колхоз производствинче ĕç тухăçлăхĕ чакасси патне илсе пырать.

Пирĕн социализмлă çĕршыври малта пыракан колхозсем тата колхозниксем хăйсен ялĕсене тата килçурчĕсене тахçанах лайăхлатма, илемлетме пуçланнă.

Таса, илемлĕ, типтерлĕ ялшăн кĕрешес ĕçре нумай укçа-тенкĕ тăккалама кирлĕ мар. Кунта ĕç укçа-тенкĕре мар, материалсенче те мар, пуринчен ытла тасамарлăха, пылчăка, ĕлĕкхи чухăн ялтан юлнă кивĕ йăласенчен пуринчен те хăвăртрах тасалассишĕн тăрăшса ĕçленинче пулать.

Эпир хамăр çине çакăн пек обязательствăсем илтĕмĕр тата Чăваш республикинчи колхозниксемпе колхозницăсене пурне те çаван пек тума чĕнетпĕр:

1. Улăм витнĕ çурт çийĕсене улăштарса, черепицăсемпе тата хăмасемпе витмелле.

2. Ишĕлсе анма пуçланă çурт-йĕрсене юсамалла, е пачах сӳтсе пăрахмаллă.

3. Çурт-йĕрсем патĕнче тата килçурт таврашĕнче яланах таса тытмалла, пӳрт умĕнче йывăççем лартмалла, харпăрхăй пахчисенче 1941 çулта саxалтан та 10—15 йывăç лартмалла.

4. Пӳртсем умĕнче шыв юхса каймалли вырăнсем, çырмасем урлă касса çӳремелли кĕперсем, тротуарсем тумалла, вĕсене йĕркеллĕ тытмалла.

5. Обществăллă çурт-йĕрсене (шкулсене, больницăсене, колхоз правленисен канцелярийĕсене, сельпосене, хуçалăхри çурт-йĕрсене, кулатасене т. ыт. те) йĕркелемелле тата вĕсене культурăллă сăн-сăпат кĕртмелле.

6. Уйăхир ĕçĕсем пынă вăхăтăхса ачасен яслисем, площадкисем уçмалла, унта пур ачасене те явăçтармалла.

7. Колхозра санитари енĕпе ĕçлекен обществăллă уполномоченнăй уйăрса, ăна вĕрентсе хатĕрлемелле.

8. Мунчасене йĕркелемелле, вĕсене таса тытмалла.

9. Кашни кил-çуртрах лайăх уборнăй тата çӳп-çап тăкмалли ещĕк тумалла, вĕсене тăтăшах тасатса, дезинфекци туса тăмалла.

10. Пурăнмалли çурт-йĕрсене йĕркене кĕртмелле, урайсене, кантăксене, çӳлĕксене тата кăмакасене таса тытмалла, хăнкăласемпе таракансене пĕтермелле, йĕке хӳресемпе шăшисене хирĕç кĕрешмелле. Пӳртсенче выльăх-чĕрлĕх тытмалла мар, кашни пӳртре чечексем тытмалла.

11. Колхоз территорийĕнче кăçал çĕнĕ пĕве тумалла. Колхозниксене тата обществăллă çурт-йĕрсем патне ĕçмелли шыв парса тăрас ĕçе лайăхлатас майпа, кăçал гидравлически таран туса, шыв паракан трубасем 300 метр тăршшĕ хурса тухмалла.

12. Кулатасене юсамалла, кашни кулата патĕнчех шыв ăсмалли бадьясем е тарасасем тумалла.

13. Урамсене, переулоксене тата площадьсене таса тытмалла, çӳп-çапсене, тислĕксене, тасамарлăхсене урама, пĕвене тата переулоксене тăкмалла мар.

14. Кашни колхозникăн, колхозницăн харпăрхăй тасалăхĕшĕн кĕрешмелле (вăхăтра мунча кĕмелле, алăсене çумалла т. ыт. те).

15. Колхозниксем хушшинче санитари пропагандине анлăн сарса пырас майпа, медицина работникĕсен лекцийĕсене, доклачĕсене тата каласусене ирттермелле.

Шемшер ялсовет исполкомĕн председателĕ И. СЕМЕНОВ.
Колхоз председателĕ В. ДИМИТРИЕВ.
Парторг К. САРРА.
Врач В. ДЕМИДОВ.
Учитель М. ПЕТРОВ.
Колхозниксем: А. БОРИСОВ, Л. ВАСИЛЬЕВ, Т. СКВОРЦОВА, Я. ИВАНОВ, С. ЕГОРОВ, Д. ЕГОРОВ, Е. МИХАЙЛОВ т. ыт. те.

Мухтанчăксем

Çуракинче трактор бригадисем мĕнле ĕçлесе пыни çинчен сăмах тапратсан, Элĕк МТС-ĕнчи работниксем чи малтанах, темĕнле хыпăнса ӳкнĕ пек пулса, тракторсемпе ялхуçалăх машинисене партипе правительство кăтартса срокчен—апрелĕн 10 мĕшĕчен ремонтласа пĕтернĕшĕн МТС директорĕпе старший механикне укçан премилесси çинчен ЧАССР Наркомземĕ кăçалхи апрелĕн 29-мĕшĕнче каларнă приказăн копине йăтса пырса, сĕтел çине сарса хураççĕ.

— Малтан çак приказа вулăр, çураки пирки кайран та калаçăпăр...

Приказ вулатăр. Вĕсем сирĕн куçран, темĕн каласса кĕтсе, пăхса тăраççĕ. Юлашкинчен, йăл йăл кулкаласа илсе, ыйтаççĕ:

— Вуларăр пуль?..

Ответ килĕшмелле пулсан, вĕсем татах куç айĕн пăхса, калаçăва малалла тăсаççĕ.

Мухтанма пăхаççĕ кунта, тӳррипе каласан. Анчах...

Районра çуракин хĕрӳллĕ тапхăрĕ пырать. Малта пыракан колхозсем тĕштирĕсене акса пĕтерчĕç, хăшĕсем ăна вĕçлесе ситерес патне çывхараççĕ.

Машинно-тракторнăй станцинче ĕçленсен шучĕпе халĕ те тракторсем уйхирте «лараççĕ», çурхи суха тумалли вырăнсем «типсе ситеймеççĕ».

Майăн 10-мĕшĕнчен пуçласа, çумăрлă пулнă ик-виç кунсăр пуçне, çанталăк уляр тăрать. Çĕр йăлтах типсе ситрĕ. Трактор бригадисем çакăнтан та ытларах «килĕшӳллĕ çанталăка» кĕтеççĕ.

Машинно-тракторнăй станцийĕн трактор бригадисем пурĕ 49, вĕсенчен хăшĕсем Калинински тата Советски районсенчи колхозсене кайнă. Кирек ăçта пăх, унта тракторсем лараççĕ, сеялкăсем ĕçлемеççĕ.

ВКП(б) райкомĕнче, районри çĕрĕç пайĕнче тата МТС дирекцийĕнче трактор бригадисен ĕçĕсене кăтартакан сводкăсене илсе, вĕсене чылайччен силлекелесе тăраççĕ те хăйсенчен хăйсем ыйтаççĕ:

— Ах, çав пирĕн йăлтах ЧТЗ тата СТЗ-НАТИ тракторсем пулсан аван пулмалла. Ака та вара график тăрăх пулса пымалла.

Çапла иккен, малтан ХТЗ тракторсене, вĕсем çак çанталăкра «путаççĕ» тесе, ĕçе ямасăр тăнă, çанталăк «пĕлĕтсĕрленессе» кĕтсе халиччене ЧТЗ тата СТЗ-НАТИ тракторсемпе кăна сухалана.

Çурхи суха ĕçĕсем кĕçех вĕçленеççĕ ĕнтĕ. МТС дирекцийĕнче халĕ те пуçа пăркаласа лараççĕ:

— Мĕнле пулчĕ ку? Тракторсем валли ĕç те юлмарĕ, лашасемпех сухаласа акса пĕтереççĕ. Тĕлĕнмелле кăçал...

Трактор бригадисен планпа 2600 гектар çуртри акмалла пулнă. Плана мĕн чухлĕ тултарнине асăнма та кичем, çуррине те ситеймест.

Тракторсемпе çĕрле те акмалла. Анчах вĕсем çутăсăр лараççĕ, çутăсăр тракторсем 50 процент ытла шутланаççĕ.

Тракторсем çанталăкран мар, хăшпĕр пайĕсем юсавсăр тата çĕмĕрĕлнĕ пирки лараççĕ иккен, унтан вĕсем çаплах «ишсе тухаймаççĕ». 14-мĕш номерлĕ трактор бригадинчи трактор, хăшпĕр пайĕсем çĕмĕрĕлнĕ пирки, майăн 20-мĕшĕнче ирхине чарăнса ларнă. Çакăн çинчен бригадир Громов çапла калать:

— Лар-ин, пĕр трактор ларни ниме те пĕлтермест, кирек-мĕнле трактор та пĕрер смена ларма пултарать.

Çакăн пек «пĕрер смена ларма пултаракан» тракторсем ытти бригадăсенче татах чылай, вĕсене юсаса ĕçе ямаллех «пĕлĕтлĕ çанталăк» кансĕрлет.

Çуркунне кая юлса килнĕ чухне «ăшă кунсене» кĕтсе ларма май килмест. Вăхăтăн кашни сехечĕпе туллин усă курмалла.

И. МОСЕЕВ.

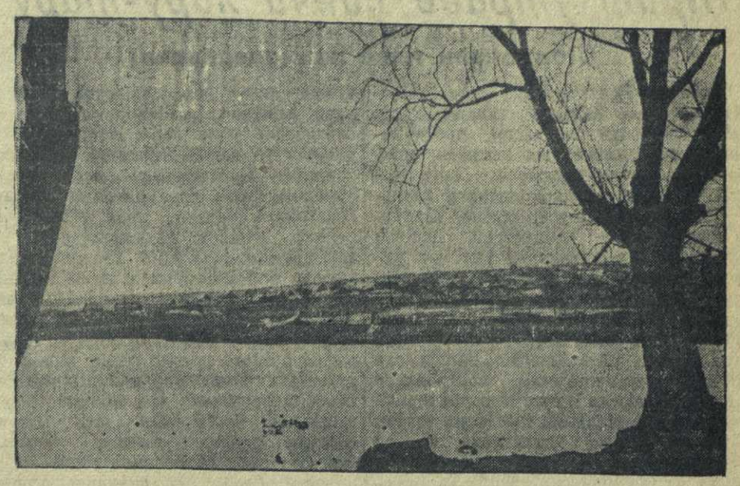

УКЕРЧĔК ÇИНЧЕ: Хирти Сĕнтĕр ялĕнчи «Коммунар» колхозăн пысăк пĕви. (Комсомольски район). Г. Костин фото-ӳкерчĕкĕ.

Торф кăларакан предприятисем мĕншĕн начар ĕçлеççĕ?

Атăл леш енче, Шупашкар хулине хирĕç, торфлă пысăк шурлăх пур. Вăл пуринпĕн те палла ĕнтĕ, анчах çак вырăнта торф кăларакан предприяти тунине нумайĕшĕсем пĕлмеççĕ. Ку шурлăх пысăк, кунта торф та нумай. Унăн пахалăхĕ питĕ лайăх: кунти торфран кĕл сахал, калорийность пысăк. Кăларнă торфа туртарасси те йӳне ларать.

Çак шурлăхри пуянлăхпа 1934 çултах интересленме пуçланă. Анчах тĕпчесе пĕлес ĕç тата предприятин проектне тăвасси 7 çул хушши тăсăлса пычĕ, ăна халĕ те пĕтĕмпех туса пĕтермен-ха. Торф кăларакан предприятине 1939 çулта тума тытăннă, кăçалхипе ĕнтĕ виççĕмĕш çул тăваççĕ. 1940 çултанпа торф кăлараççĕ.

Шупашкар хулине торф нумай кирлĕ. Шутласа пăхасчĕ: мĕн чухлĕ вутшанкă çунтараççĕ пулĕ Шупашкартин кирпĕч тăвакан заводсем, мунча, çикарнисем, учрежденисем тата ытти предприятисем? Торфпа усă курсан, мĕн чухлĕ вăрман перекетленсе юлатпулĕ? Предприятисем те продукцин хăйне лараканн хакне нумай йӳнетме пултараççĕ. Пуринпĕн те палла, вутшанкă çывăхри вырăнсенче кашни çулах сахалланăсемĕн сахалланса пырать, ăна инçетрен турттарса килме тивет, вăл хакла ларать. Ахальтен мар ĕнтĕ пĕлтĕр, е виçĕмçул пĕр кубометр вутă 30—40 тенке ларнă пулсан, кăçал унăн хакĕ 70 тенке çити ӳснĕ, е татах та хаклăрах пулчĕ.

Мĕншĕн-ха торф кăларакан предприятине тăвасси тата торф кăларасси япăх пырать? Кăна хирĕç пĕр ответ: пĕтĕм ĕçĕн ăнăçлăхĕ çынсенчен килет. Торф кăларакан предприятин директорĕ пулнă Дмитриев тата главнăй инженер Нармин, строительство ĕçне тата торф кăларассине организацилес вырăнне, хăйсен ырлăхĕ çинчен ытларах шухăшласа пурăннă. Строительствăра чăтма çук хуçасăрлăх пулнă, çавăн пирки строительство материалĕсене çаратса пĕтернĕ, укçа-тенкĕне усăсăр салатнă, растрата тунă. Çак юлхав руководительсем канлĕн пурăннă, производство планне тултарас пирки сахал интересленнĕ.

Вырăнти топливо промышленность управленийĕн начальникĕ пулнă Петров юлташ та çак строительствăна тивĕслипе ертсе пыман. Вăл торф промышленноçĕн хăйне майлă уйрăмлăхне, торф кăларакан предприятисен экономикине, технологине вĕренме пачах тăрăшман темелле. Хăйĕн пĕлӳсĕрлĕхне пула Петров юлташ кирлĕ мар, е тĕрĕс мар распоряженисем кăларнă. Çав распоряженисем предприятисен ĕçне сӳрĕклентерсе, е пăсса пынă. Сăмахран, Петров юлташ распоряженийĕ тăрăх, Çĕмĕрлери предприятире мĕн хĕлчченех торф кăларнă. Кайран вара кăларнă торф шăнса хытса ларнă. Торф потребителĕ — «Большевик» завод çак торфа йышăнман. Торф çуркунеччене шурлăхра выртнă, çуркунне вăл шыв айне пулнă, пурне те тинĕ çĕре турттарса кăларайман. Торф кăларас ĕçе çакнашкал туса пыни государствăна сиен кăна кӳрет.

Чăн та, çӳлте асăннă мĕскĕн руководительсене ĕçрен хăтарнă, вĕсене тивĕслипе ответ тыттарнă, анчах торф кăларакан предприятисем çав-çавах начар ĕçлеççĕ. Пĕрремĕш квартала строительство планне тата торф кăларассине планне тултарман, иккĕмĕш квартални плана тултарасси те хăрушлăх умĕнче тăрать.

Предприятисен руководителĕсем рабочисем — торфяниксем, платниксем, специалистсем çук, çавăнпа план тулмасть, теççĕ. Тĕрĕс мар, пирĕн республикăра торф промышленноçĕнчи ĕçе пĕлекенсем нумай. Сĕнтĕр, Етĕрне, Пăрачкав, Советски районĕсенчи колхозниксем кашни çуркуннех Горький Иваново тата Мускав облаçĕсенчи торф кăларакан предприятисене ĕçлеме темиçе вуншарăн каяççĕ. Вĕсем хушшинче канав тавакансемпе карьерта ĕçлекенсем, платниксем, десятниксем, рамщиксем тата ытти квалификацийлĕ рабочисем нумай. Вĕсем пурте пирĕн республикăри торф кăларакан предприятисене кирлĕ, анчах вĕсене кунти предприятисен руководителĕсем курмаççĕ.

Вĕсемех—пирĕн республикăра специалистсем—торфмейстерсем çук, теççĕ Çакă та тĕрĕс мар. «Дрянное», «Долгое», «Горелое» тата ытти вырăнти торф запасĕсене хамăр республикăри специалистсем тĕпчесе сăнаса тухнă. Вĕсем халĕ те республика территорийĕнчех пурăнаççĕ, анчах хăйсен специальноçĕпе ĕçлемеççĕ. Çак специалистсене тупас пулать, вĕсем валли условисем туса памалла, вара пурте хăвăсланăх хăйсен специальноçĕпе ĕçлеме тытăнĕç.

Строительство ĕçне тата торф кăларассине анлăн туса пымалли вăхăтирменех-ха. Халех рабочисем, специалистсем тупмалла, вĕсем валли условисем туса памалла. Торф кăларнă çĕрте ĕçлекен машинăсене вырнаçтарса карьерсене лартмалла, вĕсене пĕтĕм вăй-хăватпа ĕçлеттермелле. Канав чавас, кăклас тата шурлăхри ытти ĕçсене вăйлатас пулать. Общежитисем, служба çурт-йĕрĕсене тăвассине хăвăртлатни кирлĕ.

Торф вăл—йӳнĕ топливо. Унпа анлăн усă курни государствăна пысăк тупăш парать. Пирĕн торф нумай, çак пуянлăха усăсăр выртторма юрамасть.

К. АБРАМОВ.

Колхозлă ялăн вăрман пек симĕс пулмалла

ЭЛĔК. Ывăçсен усси питĕ пысăк. Вĕсем яла илем кӳреççĕ, вут-кăвартан сыхланма пулăшаççĕ, çырма-çатрасене шыв çисе каясран чарса тăраççĕ, лайăх çимĕçсем параççĕ.

Районри колхозсенче ывăçсем лартса яла илемлетесси, сад-пахчасем ĕрчетес ĕç анлăн сарăлса пырать. Комсомолăн чылай организацийĕсем ывăçсем лартса, хăварас ыйтăва сӳтсе-явма ятларласа пухусем туса ирттернĕ, комсомолецсене заданисем панă.

Ураскилтри комсомол организацинче (секретарĕ В. Судаков юлташ) кашни комсомолеца ывăçсем 5 тĕпрен кая мар лартма хушнă. Григорий Емельянов, Васса Ильина, Михаил Александров юлташсем заданисене ытлашшипех пурнăçланă.

Кунсăр пуçне комсомолецсем активлăн хутшăннипе «Хăват» колхозри фермăсен килкартийĕсем тавра 886 тĕп тĕрлĕрен ывăçсем лартнă. Çавнашкалах Ураскилтри туллимар вăтам шкулта крыжовник, çăка, сирень, тополь тата ытти ывăçсене 650 тĕп, 300 тĕп ытла улмуççи лартса хăварнă. Сормпуç Мучикассинчи «Хĕрлĕ сухаç» колхозра çырма ишĕлсе пырасран юханшыв тăрăх çырла йывăççипе ытти тĕрлĕ йышши йывăççем пурĕ 641 тĕп лартса тухнă.

Синерти Жданов ячĕпе тăракан колхозра ятарласа организациленĕ садпахча бригади пур. Кăçал вĕсем 2,5 гектар çине «Луиза» ятлă çырла йывăççисем, 200 тĕп хурлăхан тата 500 тĕп хăмла çырли йывăççисем лартса хăварчĕç. Бригадăна П. Петриков колташ ертсе пырать. Сад-пахча çимĕçĕсене усрама нӳхреп тума колхозра стройматериалсем хатĕрленĕ, ăна çак кунсенчех тума тытăнаççĕ.

Хăшпĕр колхозсенче лартса ӳстерес вырăнне йывăççене касаççĕ. Акă Сатлайкăри «Майăн 1-мĕш» колхозра К. Ивановпа К. Яковлев юлташсем урамри йывăççене каснă. Кĕçĕн Тукташири «Сунтал» колхозра пĕлтĕр канцеляри тавра 50 тĕп йывăç лартрĕç, вĕсем шурте чĕрĕлнĕ. Анчах карта тытса çавăрман пирки вĕсене выльăх-чĕрлĕхсем сиенлеме пултараççĕ.

Ку ялсенче иккĕшĕнче те комсомол организацийĕсем пур. Комсомолецсем çавăн пек йĕркесĕрлĕхсене асăрхамаççĕ.

Н. ДМИТРИЕВ.

Район симĕсленет

СĔНТЕРВĂРРИ. Районри колхозсем хăйсен ялĕсене йывăççем лартса вăрман пек симĕс тăвассишĕн тăрăшса ĕçлеççĕ. Чăрăшкассинчи «Социализм» колхоз 160 тĕп улмуççи, 300 тĕп чей çырли йывăççисем лартса çĕнĕ сад туса хăварчĕ. «Кустарь» колхоз 2 пин тĕпе яхăн тĕрлĕрен йывăççем лартнă. Чкалов ячĕпе тăракан колхоз членĕсем хăйсен килĕсем тавра йывăççем лартса тухрĕç. Кайри-Шĕнерпуç колхозĕн правленийĕ колхозниксене çамрăк улмуççи йывăççисем илсе сутнă.

В. ЗАХАРОВ.

Йывăççем лартаççĕ

КРАСНОАРМЕЙСКОЕ. Район территорийĕнче усăсăр выртакан, тăмлă, хăйăрлă çырмасем нумай. Çак çырмасене çурхи шыв çурса кайнипе колхоз çаранĕсене чылай сиен кӳрет. Çакна шута илсе кашни колхозрах йывăççем лартма тытăнчĕç. Майăн 15-мĕшне 48 колхозра пурĕ 4680 тĕп йывăç лартса хăварнă. Вăл шутран «Красное Сормово» колхоз — 315 тĕп, «Красный Порденер» — 330, Ленин ячĕпе тăракан колхоз—280 тĕп йывăç лартнă.

П. МАЙОРОВ.

Сезона хатĕрленмен

СЕНТЕРВĂРРИ. Уплерти «Труд» промысла артелĕ малтанхи çулсенче хăйĕн производствăллă планне кашни кварталтах тултарса пыратчĕ. Анчах иртнĕ çултан пуçласа артелĕн ĕçĕ каялла чакма тытăнчĕ. Правлени председателĕ Н. Андреев артель ĕçне юхăнтарса ячĕ. Ăна çакăнтан та аван курма пулать: иртнĕ çулти плана 21,7 процент, кăçалхи пĕрремĕш квартални плана 40 процент кăна тултарнă.

Кӳршĕ-чӳлмек тăвакан цех иртнĕ çулти июль уйăхĕнченпе ĕçлемесĕр ларать. СССР Совнаркомĕпе ВКП(б) Центральный Комитечĕ 1941 çулти январĕн 9-мĕшĕнче йышăннă постановлени хыççăн, вырăнти чĕртавартан куллен кирлĕ таварсем туса кăларма организацийĕнĕ цехсене паянхи кун та ĕçе яман.

Строительство материалĕсем—кирпĕч тăвасси артельте чи пысăк производство шутланать. Чăвашпромсоюз панă план тăрăх, кăçал 450 пин штука чĕрĕ кирпĕч туса, вăл шутран 420 пин штукине хĕртсе кăлармалла. Кирпĕч тăвас ĕçе майăн 15-мĕшĕнче пуçăнмалла пулнă. Анчах паянхи куна илсен кирпĕч тума тытăнма хатĕр мар.

Тăм илмелли вырăнсене те малтан хатĕрлесе хуман. Виççĕмĕш №-лĕ заводăн тăм илмелли вырăнсенче шыв тăрать. Кирпĕчсене типĕтме сарайсем хатĕрленĕ. Иртнĕ çулта сивĕне шăнса пăсăлнă кирпĕч ванчăкĕсем сарайсенче купаланса выртаççĕ, çурхи шыватнă вырăнсене юсаман, пĕрремĕшне иккĕмĕш №-лĕ сарайсен крышисем юсавлă мар, шыв анать. Ку сарайсене тулли лавпа пыма май çук. Çулсем япăх.

Правлени рабочисене тупса ситерес тĕллĕпе те начар ĕçлет. Пĕрремĕш номерлĕ заводра кирпĕч хĕртме специалист тупман. Кунне мĕн чухлĕ тăм çăрса хатĕрлемеллине тата çавăн пек мишĕе штука кирпĕч туса кăлармаллине рабочисене паянхи кунччене пĕлтермен, рабочисем нормăна пачах пĕлмеççĕ.

М. ГАВРИЛОВ.

Колхозсенче тасалăхпа культурăлăхшăн кĕрешер!

Пирĕн Чăваш республики, ытти тăванлă республикăсем пекех, Ленинла-Сталинла наци политикине тĕрĕс пурнăçа кĕртсе пырса, Октябрьти Социализмлă аслă революци пулнăранпа, уйрăмăнах сталинла пятилеткăсен çулĕсенче культурăллă строительство тĕлĕшпе калама çук пысăк çитĕнӳсем турĕ.

Хальхи вăхăтра, пурне те пуçламĕш вĕрсĕр парас задачăна пурнăçа кĕртсе пынă май, шкула сӳремен ачасем çукпа пĕрех. Çитĕннисем хушшинче те хутшĕлменлĕх пĕтсех пырать. Шкулсен, вулав çурчĕсен, библиотекăсен, клубсен шучĕ йышланса пыни, радиопа кино, кĕнеке-хаçат кăларас ĕç тата физкультура ĕçĕ анлăн сарăлса пыни, — çаксем ĕнтĕ пирĕн социалистла культура хăвăрт аталанса пынине пĕлтереççĕ. Халăх сывлăхне сыхлакан учрежденисем те çулран-çулах ӳссе пыраççĕ. Колхоз стройĕ çирĕпленĕ май, колхозсем большевикла пулса пыраççĕ, колхозниксем пуян та культурăллă пурнăçпа пурăнма тытăнчĕç.

Анчах, çапах та, патша саманинчен юлнă йăласем, кулленхи пурнăçри кивĕ йăласем пĕтĕмпех пĕтнĕ теме çук-ха. Елĕкхи пусмăрти пурнăçпа сыхăннă хăнăхусем, тасамарлăхпа килĕшсе пурăнас йăласем халĕ те пĕтсе çитменех-ха. Пуринчен ытла пире халĕ ирсĕрлĕхсене хирĕç, тасалăхшăн кĕрешни питĕ кирлĕ. Предприятисенче, колхозсен фермисенче, учрежденисенче, тĕрлĕ обществăллă вырăнсенче, колхозниксен килçурчĕсенче тасалăх çитменни тата харпăрхăйне таса тытманни,—çаксем вĕсем ĕлĕкхи пурнăçран юлнă сиенлĕ наследнисем пулаççĕ. Вĕсем сивекен чирсен çăлкуçĕсем пулса тăраççĕ. Çак тасамарлăха хирĕç, çавăн пекех тата пӳртсенче пурăнакан хурт-кăпшанкăсене, таракансене, хăнкăласене хирĕç ку таранччен çителĕклĕ кĕрешмен-ха, çак ыйту тавра пĕтĕм общественноçа мобилизацилемен.

Ку çеç те мар, патша пусмăрĕнчен юлнă хăрушă чирпе—трахома чирĕпе кĕрешес ĕçе те юлашки çулсенче сӳреклетнĕ. Чылай çĕрте çак ĕç хăй тĕлĕн пулса пырасса шанаççĕ. Çавăнпа та эпир республикăра трахомăна пĕтĕмпех пĕтереймен-ха. Хăшпĕр районсенче, сăмахран, Елчĕк районĕнче, трахомăллисем халĕ те нумай. Трахомăна пĕтĕмпех пĕтермесен тата ку ĕçе манăçа хăварсан, вăл татах та сарăлма пултарать, нумайĕшне куçсăр тăратса хăварма пултарать. Çакна асра тытман пирки, партин хăшпĕр райкомĕсемпе пуçламĕш организацисем тата райсоветсемпе ялсоветсен исполкомĕсем юлашки вăхăтра трахомăна хирĕç кĕрешес ĕç çине çителĕклĕ çавăрăнса пăхман.

ВКП(б) XVIII съезчĕ пирĕн ума пысăк задачăсем лартрĕ. Совет Союзĕ социализмран майĕпенех коммунизма куçас тапхăра кĕчĕ. Çак тапхăрта ĕçсыннисене коммунизмла воспитани парасси, кашни ĕçсыннинех культурăллă тăвасси — чи пысăк та кирлĕ задача пулса тăрать. Тасалăхшăн кĕрешесси вара çав задачăна тачă сыхăнса тăрать.

Маленков юлташ партин XVIII конференцинче çапла каланă:

«Производствăра тасалăх тата культура тытса пырас задачăна, чи çăмăл тата элементарлă, анчах çав вăхăтрах тем тесен те вăраха яма юраман задачăна эпир халех татса пама тивĕçлĕ, мĕншĕн тесен промышленноçа малалла çĕклентерсе пырас задачăна элементарлă культурăсăр ăнăçлăн пурнăçа кĕртме çук, пирĕн çĕршыв умĕнче тăракан аслă задачăсене, социализмран коммунизма куçассипе сыхăнса тăракан задачăсене элементарлă культурăсăр татса пама май çук».

Маленков юлташ каланă сăмахсем промышленноçри предприятисене çеç мар пырса тивĕçлĕ. Вăл сăмахсем пĕтĕмпех колхозсене те, культурăпа совет учрежденийĕсене те пырса тивĕçлĕ. Тасамарлăх: пылчăк, çӳп-çапсем, тĕрлĕ усал шăршăсем—чир-чĕр саракан çăлкуçсем пулса тăраççĕ, терĕмĕр эпир. Калас пулать, вĕсемех ĕçре дисциплина çуккине, ĕç тухăçлăхĕ начаррине, ĕçре кахалланса ларнине е ахаль сулланса çӳренине кăтартса паракансем те пулса тăраççĕ. Çавăнпа та тасамарлăха хирĕç государство предприятийĕсенче кăна мар, пур çĕрте те: фермăсенче, пĕрле усă куракан çăлсем патĕнче, ялсовет тата колхоз канцелярисенче, шкулсемпе больницăсенче, колхозниксен çурчĕсенче те тимлĕн кĕрешсе пымалла.

Çакăн пек фактсене эпир темĕн чухлех тĕл пулатпăр: хăш ялсоветсенче е колхоз правленинче таса тата тирпейлĕ, вĕсен ĕçĕсем те ăнса пырасçĕ, вĕсен колхозра та, фермăсенче те йĕркелĕх пур. Ялсоветсенче тата колхоз правленинче таса мар тата йĕркесĕр пулсан, ун пек çĕрте вĕсен ĕçĕсем те юлса пыраççĕ, урамсенче те, фермăсенче те тата ытти çĕрте те тасалăх çук. Çавăнпа та ялти руководительсен пуринчен малтан хăйсем культура тĕлĕшпе пример кăтартса пымалла.

Шеммерти «Серп и молот» колхоз (Шупашкар р.) членĕсем, хăйсен пухăвĕнче колхозри тата колхозниксен килĕсенчи тасалăх çинчен сӳтсе-явса, республикăри пĕтĕм колхозниксене тасалăхшăн, санитарипе гигиенăна тытса пырассишĕн кĕрешме чĕнсе каларĕç. «Серп и молот» колхоз колхозникĕсем хăйсем çине пысăк обязательствăсем илчĕç. Çав обязательствăсене кашни колхозах ăнăçлăн пурнăçа кĕртме пуллатарать.

Парти райкомĕсен, райсоветсемпе ялсоветсен исполкомĕсен тата партипе комсомолăн пуçламĕш организацисен ку ĕç çине вирлĕн çавăрăнса пăхмалла. «Серп и молот» колхоз членĕсем чĕнсе каланине колхозниксен пухăвĕсенче сӳтсе явмалла, кашни колхозăн харпăрхăй условийĕсене шута илсе тасалăхшăн кĕрешес тĕллĕпе конкретлă задачăсем палăртмалла тата вĕсене пурнăçа кĕртме мĕншĕн колхозниксене мобилизацилемелле. Сăмахран каласан, хăшпĕр районсенче (Элĕк, Сĕнтĕр т. ыт. те) мунчасем питĕ сахал. Çав районсенчи колхозсен мунчасем тăвас ĕçе çине тăрсах тытăнмалла.

Райсоветсемпе ялсоветсен исполкомĕсен санитарипе профилактика ĕçĕ çинчен хăйсен заседанийĕсенче час-часах сӳтсе-явмалла. Санитарнăй уполномоченнăйсен ĕçне вăйлатмалла. Ку енĕпе советсен сывлăха сыхлас тĕлĕшпе ĕçлекен яланлăх комиссийĕсем те пысăк ĕçсем тума пултараççĕ. Чăваш АССР сывлăха сыхлав Халăх Комиссариачĕн тата вырăнсенчи больницăсен медицина ыйтăвĕсем тăрăх колхозсенче часчасах лекцисем туса ирттермелле. Хăшпĕр ыйтусемпе ялти учительсем те, агрономсем те лекцисемпе докладсем туса, колхозсене нумай пулăшма пултараççĕ. Ялсенчи вулав çурчĕсен, клубсен, районсенчи социализмлă культура çурчĕсен çак ĕçе вăйлăн хутшăнмалла. Вĕсен санитари пропаганди кĕтесĕсене тумалла, лекцисене, докладсене, каласусене план тăрăх туса пымалла, хаçат-журналсенчи статьясене тата пĕчĕк, пурне те ăнланмалла кĕнекесене вуласа парас ĕçе туса пымалла. Паллах ĕнтĕ, тасалăх тĕлĕшпе çак ĕçри çынсен хăйсен примерлă пулмалла. Библиотекăсенче санитари пропаганди валли, тĕрлĕ чирсемпе кĕрешмелли çинчен çырнă пурне те ăнланмалла кĕнекесем çителĕклĕ пулмалла. Çитес кунсенчех Чăвашгиз тĕрлĕ чирсемпе кĕрешмелли çинчен çырнă 10—15 пус тăракан кĕнекесем кăларать. Ку кĕнекесене пур библиотекăсен те, пур вулав çурчĕсен те туянмалла, вĕсене кашни колхозник те илме пултарать. Парти райкомĕсен пропагандăпа агитаци отделĕсен вăл кĕнекесем ялсене тата колхозниксем хушшине мĕнле сарăлнине сăнаса тăмалла, вăл ĕçе вăйлатма пулăшмалла. Тасалăхшăн кĕрешес ĕçре кинопа тата радиопа çителĕклĕн усă курмалла. Санитари пропаганди енĕпе ӳкернĕ кĕске картинăсене кăтартассине организацилемелле.

Тасалăхшăн, тĕрлĕ чир-чĕрсене хирĕç кĕрешес ĕç— питĕ пысăк та питĕ кирлĕ ĕç. Ку ĕçе мĕнпур вăя хурса, никçанхи пек мар хăватлăн тытăнса, мĕнпур колхозниксене хутшăнтарса туса пымалла. Тасалăхшăн кĕрешни халăхăн культурине малалла ярассишĕн кĕрешни пулса тăнине асрах тытса тăмалла.

Т. АХАЗОВ.
ВКП(б) Чăваш Обкомĕн пропагандăпа агитаци енĕпе ĕçлекен секретарĕ.

Графиксăр ĕçлемелле мар

Вăрнарти «Красный кустарь» артель, пĕтĕмĕшпе илсен, производствăллă программăна ытлашшипех тултарса пырать. Пĕрремĕш квартал планне 102 процент, апрель уйăхĕнчи плана 130 процент тултарнă. Анчах плана пур ассортиментсем тăрăх та кунран кун тултарса пыраймасть. Артелĕн талăклăх график çук. Ĕçри плансăрлăха кунта халĕ те пĕтермен-ха. План тулса пырать, çавăнпах-и тен кунти работниксем график тăрăх ĕçлесе пырасси çинчен сахал шухăшласçĕ.

Артель правленийĕн председателĕ Есенцев юлташ артелĕн экономикине, цехсене мĕн ситменнине, кашни станок мĕн чухлĕ продукци туса кăларма пултарнине, материалсем пуррипе çуккине пĕлмест. Çавăнпа та артель ĕçне график çине куçармасть. Çавна пула уйăх вĕçленес умĕн час-часах штурмсем пулса иртеççĕ. Артелĕн отходсем нумай тухаççĕ. Анчах унпа тĕрĕс усă курмаççĕ, вĕсем ăçта килчĕ унта сапаланса выртаççĕ. План тăрăх çак отходсенчен тĕрлĕ япаласем тусе кăларма палăртнă, анчах мастер çук пирки ĕçе халĕ те тытăнман.

Çĕвĕ çĕлекен мастер

Крит утравĕ çинчи лару-тăру

(Лондонран илнĕ радиопередача)

Германи Крит утравĕ çине çав-çавах войскăсем антарса хăварма тăрăшать. Имперски войскăсем противникăн нумай салтакĕсене тытăкăна илнĕ. Лондонра çапла шутласçĕ: ĕнер тул çутăлса килнĕ вăхăтра антарса хăварнă 1500 парашютистсăр пуçне, кăнтăрла планерсемпе самолетсем çинчен сывлăшри пĕр дивизирен кая мар антарса хăварнă, çав дивизи 7 пин çынран тăрать. Çавăн пек дивизине пĕр вырăнтан тепĕр çĕре куçарса пыма 250 самолета яхăн кирлĕ. Утрав çинчи лару-тăрăва пĕтĕмĕшпех Англи çар вăйĕсен командованийĕ контроллесе тăрать. Немĕçсем утрав территорийĕ çинче мĕнле те пулин пысăкрах вырăн йышăнса тăракан пунктсене туртса илеймен, анчах та уйрăм группăсем нумай пунктсенче çапăçаççĕ. Халĕ парашютпа тăрăх, нумай войскăсене транспорт самолечĕсемпе илсе пынă. Çав самолетсем ăнсăртран тĕл пулакан площадкăсем çине, çавăн пекех тата противник хăйĕн аллине çавăрса илнĕ хăшпĕр аэродромсем çине анса ларнă. Çакнашкал атакăсен планĕ акă мĕнре: малтан мĕн чухлĕ те пулин парашютистсене антарса хăвараççĕ, çав парашютистсем хăшпĕр çитĕнӳсем тусан, вĕсем сигнал параççĕ, çакăн хыççăн вара çийĕнчех транспорт самолечĕсем войскăсене илсе пыма пуçлаççĕ. Пуриншĕн те палла, тунтикун Германи авиацийĕ Крит утравĕ çине вăйлăн бомбăсем пыра-пыра пăрахма пуçланă. Ытларикун ирхине ирех утравăн хĕвеланăç пайĕнче парашютистсен пысăк группине антарса хăварнă. Çакăн хыççăн войскăсем илсе пыма тытăннă. Германин сывлăшри дивизийĕ пуринчен ытларах пехотăн икĕ батальонĕпе артиллерин пĕр батальонĕнчен тăрать, вĕсем пулеметсемпе, тусем çинче усă курмалли çăмăл орудисемпе, танксене хирĕç кĕрешмелли орудисемпе хĕçпăшалланă. Çавăн пекех тата дивизи составне разведка тăвакан батальон кĕрет, унта саперсемпе инженерсем пулаççĕ. Çакăн пек дивизире офицерсен хисепĕ яланхи дивизири офицерсен хисепĕнчен чылай пысăкрах пулать. Германи парашютистчĕсем новозеландецсен формипе тумланнă пирки Лондонра çапла калаççĕ: çак ыйтăва татса парас ĕçе пĕтĕмĕшпех вырăнти командовани тăвать, çакăн пирки çав парашютистсене военно-полевой суда парĕç, тесе шутлас пулать.

Майăн 21-мĕш. ТАСС).

Америкăри хаçатсем Германин Крит утравĕ çинчи тактики çинчен

НЬЮ-ЙОРК, майăн 21-мĕш. (ТАСС). Немĕçсем Крит утравĕ çине войскăсем илсе пырас ĕçре планерсемпе усă курни çине Америкăри хаçатсем пысăк тимлĕхпе пăхаççĕ. Хаçатсем çапла кăтартса параççĕ: çак техникăпа пуринчен малтан ССР Союзĕ усă курнă, халĕ унпа немĕçсем усă кураççĕ. Çакăн çинчен калакан пĕлтерĕве «Нью-Йорк геральд трибюн» хаçат «Войскăсене планерсем çине лартса урăх вырăна куçарас тĕлĕшпе пирвайхи опытсене Россия туса иртернĕ» текен заголовокпа пичетлесе кăларнă. Совет Союзĕ 10 çул каярах, тесе кăтартса парать хаçат, войскăсене планерсем çине куçарса каяс тĕлĕшпе опытсем туса иртернĕ. Хăшпĕр опытсенче пĕр самолет 25 планера çити буксира илсе турттарса пынă.

«Нью-Йорк таймс» хаçат та çапла кăтартса парать: нумай çул каярах Совет Союзĕ планерсемпе вăрçă ĕçĕсенче усă курас ĕçĕн пионерĕ пулнă. «Пулма пултарать, — тет малалла хаçат, — Германири çар эксперчĕсем вырăссен опычĕсем çине çав вăхăтрах тимлĕн пăхнă пулĕ. Англи çарĕ вырăссен çав опытне шута илмен пулас, Америка çарĕ вара ăна пачах та йышăнман».

Иден заявленийĕ

ЛОНДОН, майăн 22-мĕш. (ТАСС). Рейтер агентстви пĕлтернĕ тăрăх, Англи ютĕршыв ĕçĕсен министрĕ Иден паян общинăсен палатин ларăвĕнче сăмах тухса каланă. Виши правительстви Англин çар вăйĕсене сиен кӳме пултаракан ĕçсем тăвас пулсан, тенĕ Иден, Франципĕн пысăк ĕçсем тухса тăма пултараççĕ.

Франци правительстви Англи противникĕпе тусăн ĕçлесе пырас шутлă политикăна тытса пырса, тенĕ Иден, Англин вăрçăри ĕçĕсене сиен кӳрекен унăн тăшманĕн вăрçăри ĕçĕсене пулăшу пама пултаракан ĕçсем тăвас пулсан, ун чухне Англия, «паллах ĕнтĕ, тăшмана кирек ăста тĕл пулнă — çавăнта çĕмĕрес правăпа усă курĕ». Унпир, тенĕ Иден, хамăран вăрçă планĕнене пурнăçа кĕртсе пынă чухне Францин оккупациленĕ территорийĕпе оккупацилемен территорийĕ хушшинче ĕнле те пулин уйрăмлăх пур тесе нутламăпăр.

Американецсемпе англичансем Сирирен тухса каяççĕ

ЛОНДОН, майăн 22-мĕш. (ТАСС). Рейтер агентстви Палестинăпа Сири кăнтăрлачĕнчи çапла пĕлтерет: американецсемпе англичансем Сирирен Палестинăна тухса каяççĕ. Юлашки икĕ кун хушшинче Тадмора (Пальмира тата Дамаск) Германин çĕнĕ самолечĕсем пырса çитни çинчен пĕлнĕ хыççăн, темĕн малалла пĕлтерӳре, Англи самолечĕсем Германин аэродромсенче лараçан машинисем çине бомбăсем пырса тăраннă. Бомбăсем тивнипе пысăк пушарсем тухнă. Англи самолечĕсене Англипе Франци летчикĕсем тытса пынă.

КĔСКЕН

* 1941 çулта Австралин вăрçа пулăшăкан расхочĕсем 700 миллион доллара яхăн пулаççĕ. Заемсем çак расходсен виçĕ пайĕнчен икĕ пайне витмелĕх средство параççĕ.

Америка корреспонденчĕ французсем Дакара çирĕплетни çинчен

НЬЮ-ЙОРК, майăн 22-мĕш. (ТАСС). «Нью-Йорк таймс» хаçатăн Вашингтонри корреспонденчĕ çапла пĕлтерет: Вашингтонра илнĕ сведенисем тăрăх, Франция Дакар оборонине пысăк хăвăртлăхсемпе çирĕплетет. Манюэль мысĕ çинче яланлăх оборона сооруженийĕсем тăваççĕ. Дакар гаванне пырса кĕмелли Горэ утравĕ çине темиçе орудди, вăл шутра зенитнăй орудисем те вырнаçтарса лартнă. Çакăнта вырнаçтарса лартнă тупăсенчен чи пысăккисем — 240 миллиметр калибрлă тупăсем. Дакартри аэродромра çĕр самолота яхăн шутланать, вĕсем пуринчен ытларах кивĕ бомбардировщиксем. Франци гарнизонĕнче 5 пин салтак шутланать, вăл шутра зенитчисен пĕр батальонĕ пур. Çавăн пекех унта туземецсен темиçе çасĕ тăрать. Дакар портĕнче Францин «Ришелье» ятлă линкорĕ, «Жорд Лойг», «Монкальм» тата «Глуар» ятлă крейсерсем, ик-виç эсминец тата темиçе подводнăй лодка тăрать. Иртнĕ çулти июль уйăхĕнче Дакар çине англичансем пырса талăннă вăхăтра сиенленĕ хыççăн, «Ришелье» линкора нумаях пулмасть юсаса пĕтернĕ.

Де Голль генералăн войскисем Сирине пырса кĕнĕ

НЬЮ-ЙОРК, майăн 22-мĕш. (ТАСС). Юнайтед пресс агентстви пĕлтернĕ тăрăх, «Колумбия Бродкастинг» радиокомпанийĕ çапла пĕлтерет: Браззавилри (Францин Экваториальнăй Африкинче) радиостанци пĕлтернĕ тăрăх, де Голль генералăн войскисем Сирине пырса кĕнĕ. Сирин пĕр полкĕ, тесе пĕлтернĕ радиостанци, де Голль войскисемпе пĕрлешнĕ те ĕнтĕ.

ФЗО шкулĕнчен вĕрентсе кăлармалли испытанисем

Производствăллă канашлусем пысăк пулăшу параççĕ

КУСЛАВККА. Комбинатри ФЗО шкулĕнче рамщиксен группинче вĕренекенсем испытани парса пĕтерчĕç. Вăл группăра пурĕ 30 çын вĕреннĕ. Вĕсем пурте тенĕ пекех пысăк разрядсем — 7-мĕшпе 8-мĕш разрядсем илме тивĕçлĕ пулчĕç.

Подвяхин, Александров, Петров тата Дмитриев юлташсем хăйсен группинче малти вырăна тухрĕç. Вĕсем испытани вăхăтĕнче хăма çурас ĕçе лайăх вĕренсе çитнине кăтартрĕç, ĕç нормине нумай çулсем хушши ĕçлекен рабочи-рамщиксенчен кая мар тултарчĕç. Аттестаци комиссийĕ çав юлташсен ĕçне «отлично» тесе хакларĕ, 8-мĕш разряд памалла турĕ.

Эпир испытани вăхăтĕнче производствăллă канашлусем туса иртертĕмĕр. Вăл канашлусенче производство ыйтăвĕсем çинчен сӳтсе-явнă. Испытанисене «отлично» паллăпа панă вĕренекенсен опычĕсене ытти вĕренекенсене каласа патăмăр. Çакăн пек канашлусем ирттерни пысăк пулăшу пачĕ. Вĕренекенсем ĕç нормине ытлашшипех тултарса пыма тытăнчĕç.

Халь испытани паракан çамрăксем хăйсен ĕçне тĕплĕн вĕренсе çитнипе шкултан вĕренсе тухаççĕ. Çитес кунсенчех пирĕн шкула çĕнĕрен вĕренме хуласемпе колхозсенчи çамрăксене илмелле. Эпир çитес призыва ирттерме хатĕрленетпĕр. Çĕнĕрен килекен вĕренекенсем валли пурăнмалли сурчĕрсене, выртса тăмалли хатĕрсене йĕркене кĕртме тытăнтăмăр. Шкултан вĕренсе тухакан çамрăксем инструментсене т. ыт. хатĕрсене хăйсенчен юсавлă хăварма тăрăшаççĕ.

Испытанисем ирттерес ĕçре комсомол организацисен пулăшса пымалла. Анчах пирĕн районри комсомол организацийĕ ФЗО шкулĕн ĕçĕсемпе интересленмест. ВЛКСМ райкомĕн работникĕсем пирĕн шкула килсе те курмарĕç.

В. СУРИКОВ.
Куславккари ФЗО шкулĕн директорĕ.

Комсомолецсем малта пыраççĕ

ÇĔМĔРЛЕ. Комбинатри ФЗО шкулĕ пилĕк уйăх çурă хушшинче промышленность предприятийĕсенче ĕçлеме кирлĕ слесарьсем, плотниксем, станочниксем, электромонтерсем, рамщиксем вĕрентсе хатĕрлерĕ. Шкулта вĕренекенсем нумайăшĕ комсомол ретĕнче тăраççĕ. Комсомолецсем хăйсен квалификацийĕсене лайăх вĕренсе çитнĕ, вĕсем испытанисенче малта пыраççĕ.

Отличник В. Николаев шкултан слесарь пулса ĕçлеме вĕрекçе тухать. Вăл хăйĕн ĕçне юратать, хуть те хăш предприятине ярсан та ĕçлеме килĕшет. Слесарь ĕçне вĕрентнĕшĕн мастера тав тăвать.

Рамщиксен группинче вĕренекенсем Тонышев, Легудов, Ногтев юлташсем Амур шывĕ çинчи Комсомольск хулине ĕçлеме яма ыйтаççĕ.

Телеграфистсен курсĕсенче

Хальхи вăхăтра мĕнпур районсенчи сыхăну конторисенче те Морзе азбукине тата телеграфа вĕренес тĕлĕшпе курссем ĕçлеççĕ. Вăл курссенче 400 çын ытла вĕренет.

Июлĕн 1-мĕшĕнчен пуçласа августăн 1-мĕшĕччен çав курссенче вĕренекенсем испытани тытаççĕ. Хăшпĕр сыхăну конторисенче, вĕренӳ программине вĕренсе пĕтерсе, халех испытани тытма пултаракансем те пур.

Çавна шута илсе, Чăваш АССР Сыхăну управленийĕ телеграфистсем пулма испытани тытма халех пултаракансене срокченех испытани туса, вĕрентсе кăларма ирĕк панă.

—o—

106 çулхи карчăк

Вăрманкасри (Вăрнар р.) Евдокия Филипповна Косова 106 çула çитнĕ. Унăн хĕрĕ — Татьяна Васильевна Васильева 72 çулта. Евдокия Косова лайăх илтет, çынсемпе те ăнлăн калаçать.

(«Социализм çулĕпе»).

Шкулсенчи пĕлӳ тĕрĕслевĕсем. УКЕРЧĔК ÇИНЧЕ: Шупашкарти М. Горький ячĕпе тăракан вăтам шкулта вĕренекенсем пĕрремĕш предметпа испытани панă хыççăн шкултан савăнса тухаççĕ.

Г. Костин фото-ӳкерчĕкĕ.

Музыка инструменчĕсен оркестрĕ Шупашкара килет

Чăваш АССР Совнаркомĕ çумĕнчи искусство ĕçĕсен управленийĕ тата Чăвашсен Государство филармонийĕ чĕнипе, çитес кунсенче Шупашкара ССР халăх музыка инструменчĕсен государство оркестрĕ килет. Июнĕн 4-мĕшĕнче оркестр Чăвашсен Государство Академи театрĕнче пĕр концерт парать. Оркестрăн художествăллă руководителĕ тата вăлах дирижорĕ—пĕтĕм Союзри халăх музыка инструменчĕсем çинче выляксен конкурсĕн лауреачĕ—Н. П. Осипов.

ССР халăх музыка инструменчĕсен государство оркестрне 1936 çулта организацилеçĕ. Оркестр çак хушăра чылай пысăк опыт пухнă, творчествăллă ĕçре палăлă çитĕнӳсем тунă. Вăл халĕ тăван çĕршыври чи палăлă музыкăллă оркестрсенчен пĕри шутланать.

Оркестрăн составĕ чылай пысăк, унта пысăк квалификацилле музыкантсем 75. Вĕсем халăх хушшинчи темиçе тĕрлĕ музыка инструменчĕсем: балалайкăсем, домрасем, гармоньсем, янраках кĕслесем тата ытти тĕрлĕ инструментсем çинче выляççĕ. Çакнашкал нумай инструментсем çинче выляни оркестра музыкăллă нумай произведенисене сцена çинче выляса пама май парать. Çавăнпа оркестр паракан концертсем яланах витĕмлĕ тата итлекенсен кăмăлне каяççĕ.

Оркестрăн творчествăллă пултарулăхĕ ӳссе пынă май, унăн репертуарĕ те кулленех пуянланса пырать. Репертуарта итлекен халăха хавхалантаракан музыкăллă произведенисем тата халăх юррисемпе ташшисем те нумай. Уйрăмăнах вырăс халăх музыки, тăванлă республикăсенчи халăхсен юррисемпе ташшисем пысăк вырăн йышăнаççĕ. Вăл шутра «Во поле береза стояла», «Посажу ли я калинушку», «Как в огороде», «Хоровод» т. ыт. юрăсем те кĕреççĕ. Çавăн пекех совет халăхĕн паллă композиторĕ, РСФСР халăх артисчĕ М. М. Ипполитов-Иванов, вырăс халăх пурнăçĕнчен «На посиделках» тема тăрăх оркестр валли ятарласа çырнă музыкăллă произведенийĕ палла вырăн йышăнса тăрать.

Оркестрăн репертуарĕнче вырăс халăхĕн иртнĕ ĕмĕрсенчи паллă композиторĕсен произведенийĕсем те чылай. Римский Корсаков çырнă «Сказка о царе Салтане» ятлă музыкăри сюита, Мусоргскийĕн «Ночь на Лысой горе» тата П. И. Чайковскин классикăллă вилĕмсĕр произведенийĕсем. Ютçĕршывсенчи чи палăлă композиторсенчен çак авторсем çырнă юрăсене кĕртнĕ: Моцарт, Верди, Бизе, Григ, Сен-Санс т. ыт. те.

Концертсенче оркестр халăхсен тĕрлĕ музыкăллă инструменчĕсем çинче выляса панисĕр пуçне тата ытти интересла номерсем те пур. Унта ССР Союзĕнчи Государство Пысăк Академи театрĕн солисчĕ П. Т. Киричек (баритон) тата Мускаври Государство филармонийĕн солистки А. П. Выстрева (сопрано) тухса юрласа параççĕ.

Паллах, Совет Союзĕн столицинчен—Мускавран ССР халăх музыка инструменчĕсен государство оркестрĕн творчествăллă коллективĕ Шупашкара килни пирĕншĕн пысăк чыс. Вăл пирĕн хула халăхне музыка искусстви çак юлашки çулсем хушшинче тунă çитĕнӳсемпе паллашма май парать.

Я. МУРАТОВ.

Шыв спортне анлăн сарса пырар

Пирĕн республика территорийĕ шывран çавтери пуян. Атăл тата Сăра шывĕсем тăрăхĕнче вуникĕ район вырнаçнă. Кунсăр пуçне Çавал, Ункă тата ытти юханшывсем юхса выртаççĕ. Пĕчĕк çырмасем, кӳлĕсем тата шурлăксем нумай. Çутçанталăк условийĕсем енчен пирĕн республикăра шыв спортне анлăн сарса пыма пысăк майсем пур.

Шывра ишме вĕренни, кимĕпе ишни, шыв айĕнче чĕмни тата шыв спортне кĕрекен ытти вăйăсем ĕçсыннисен сывлăхне çирĕплетме пулăшаççĕ. Çăлăн пекех Хĕрлĕ Çар валли юрăхлă боецсем хатĕрлес çĕрте те палла вырăн йышăнса тăраççĕ.

Физкультура организацийĕсен шыв спортне çапăçусем вăхăтĕнче пулма пултаракан йывăрлăхсемпе çыхăнтарса пымалла. Çамрăксене Хĕрлĕ Çара кайиччен вăл йывăрлăхсене çĕнсе илме хăнăхтарас пулать. Уйрăмах шывра тумтирпе, гранатăпа, винтовка моделĕпе, йывăр япаласемпе ишме, шыв айĕнчен чĕмса кайма вĕрентни кирлĕ.

Пирĕн республикăра ку таринччен шыв спорчĕ çителĕксĕр сарăлса пынине палăртмалла. Физкультура коллективĕсем çеç мар, пысăк спорт обществисем те тивĕçлипех ĕçлеме тытăнман. Шыв спорчĕ енĕпе ăмăртусене çăмăл майсемпе кăна ирттернĕ. Винтовкăпа, гранатăпа, тумтирпе ишес тĕлĕшпе ăмăртусем пачах та пулман. Кăçалхи сезонра çак çитменлĕксене хисепе илсе ĕçлемелле. Ăмăртусене çарти условисемпе çыхăнтарса пымалла.

Шыва кĕмелли вырăнсем нумай пулсан та, пирĕн республикăра шыв спорчĕн ĕçне ĕççыннисене сахал вăхăтрах çитнĕ çынсем ытла та сахал. Комсомол организацийĕсен тата спорт обществисен массăллă ăнлантару ĕçне вăйлатмалла. ГТО тата БГТО значокĕсен шыв спорчĕ тĕлĕшĕнчи нормисене парас ĕçе организацилемелле.

Кăçал çуллахи сезон вăхăтĕнче шыв спорчĕ енĕпе ăмăртусем нумай пулса иртмелле. Спорт обществисем вырăнти коллективсенче шывра ишес, кимĕпе ишес, вышкăсем çинчен шыва сикес енĕпе ăмăртусем ирттерме палăртнă. Çавăн пекех районсенчи тата хуласенчи ăмăртусем пулмалла. Июль уйăхĕнче Шупашкарта республикăри малти вырăна тухас енĕпе ăмăртусем пулаççĕ.

«Спартак» спорт обществи июльпе август уйăхĕсенче шывра лайăх ишекенсен слетне ирттернĕ. Шыв спорчĕн сезонне июнь уйăх варринче уçма шутлаççĕ. Халь общество Шупашкар хулинче шыв станцийĕ тума хатĕрленет.

Шыв спорчĕн сезонĕ уçăласси нумай юлмарĕ. Спорт обществисем кăçалхи сезона хатĕрленес тĕлĕшпе нимех те туман-ха. Физкультурăпа спорт ĕçĕсен комитечĕн шыв спорчĕн сезонне хатĕрленме пулăшса пымалла.

Г. ИВАНОВ.

Çĕнĕ гидростанцисем

ÇĔРПУ. (Хамăр корр.). «Чăвашсельэлектро» конторинчи работниксен коллективĕ Çĕрпӳри ГЭС-а ĕçе яма хатĕрленет. Строительствăра юлашки ĕçсем пыраççĕ. Станцине августăн 1-мĕшĕчен ĕçе ямалла. Кунсăр пуçне, кăçал Елчĕкри (Елчĕк р.), Тусай Упири (Красноармейски р.) гидростанцисене туса çитермелле. Тусай Упири станцин валли турбина кӳрсе килнĕ. Çак кунсенче кунта тăпра ĕçĕсем пуçланнă.

Октябрьскинчи Енĕш шывĕ çинче, гидростанцисем пулмалла. Ку станцисенче пуринче те строительство ĕçĕсем пыраççĕ. Çак çĕнĕ строительствăсем вĕçленсен пирĕн республикăра 6 гидростанци пулать.

«Чăвашсельэлектро» конторинче 1942 çулта пулакан строительствăсен вырăнĕсене тĕпчесе пĕлесси пырать. План тăрăх 1942 çулта Калинински районри Сугут-Торбиковра, Первомайскинче тата Чкаловскинче гидростанцисен строительстви пуçланмалла.

Çамрăк судомехаников кружокĕ

Çамрăк техниксемпе натуралистсен республикăри станцийĕ çумĕнче çамрăк судомехаников кружокĕ ĕçлет. Унта пĕтĕмпе 18 ача вĕренеççĕ. Хĕл каçиччен ачасем мĕнле моторсем пулни çинчен тата вĕсен пайĕсене вĕренĕç. Кружок членĕсем юрăхсăра тухнă мотора юсаса, моторлă лодка туса хатĕрленĕç.

Часах акă шкулсенче вĕренӳ çулĕ вĕçленет. Çуллахи каникул вăхăтĕнче ачасем лодкăна Атăл çине яраççĕ. Кунта вĕсен практикăллă ĕç пуçланать. Лодкăпа çӳреме вĕренсе çитнĕ ачасене «Юный судомеханик» ятне параççĕ.

И. С.

СУД

Çынна вĕлернĕ

Кăçалхи майăн 7-мĕшĕнче Шĕмшеш ялĕнче (Советски р.) пусăран çын вилли кăларнă. Вăл — çав ялти А. Казакова пулнă.

Тĕрĕслесе пăхсан çакă палăрнă. Казакова хăйсен колхозĕнчи счетоводра пурăнса йывăрçын пулнă, унăн çийĕнче 5 уйăхри ача пулнă. Алимент тӳлессинчен çăлăнас тесе, Краснов Казаковăна вĕлерме шутланă.

Майăн 6-мĕшĕнче каçхине вăл ăна унпа пĕрле пĕр çын патне кайса килме чĕннĕ. Казакова килĕшнĕ. Кайсан-кайсан, вĕсем пусă патне шыв ĕçмо пынă. Казакова пусăран шыв ăсма пуçласан, Краснов ăна сасартăк ураран ярса илнĕ те пусăна пăрахнă.

Краснов хăйĕн айăпне йышăннă. Суд ăна 10 çула хупмалла, кайран 3 çул хушши суйлав правинсĕр хвармалла тунă.

С. МИЖЕРОВ.

Лекци

Паян, майăн 24-мĕшĕнче, ВКП(б) Шупашкар горкомĕн парткабинетĕнче философи çинчен вулакан лекцисен циклне итлекенсем валли **«Диалектикăллă материализм — марксистла-ленинла партин мировоззренийĕ»** темăпа тӳлевлĕ лекци пулать. Лектор — **Сафрошкин** юлташ.

Лекци каçхине 8 сехетре пуçланать.

ПАРТКАБИНЕТ.

Ответлă редактор В. Я. ЯКОВЛЕВ.

СРОЧНО ТРЕБУЮТСЯ
каменщики
плотники
чернорабочие.
ОПЛАТА СДЕЛЬНАЯ. Общежитием обеспечиваются. Обращаться по адресу: г. Чебоксары, левый берег реки Волги, (бывший стеклозавод).
5—2

АРТЕЛИ ИНВАЛИДОВ „ЧЕБТОРГИН"
ТРЕБУЮТСЯ ОХРАННИКИ.
Принимаются инвалиды III группы. Обращаться по адресу: Чебоксары, улица Ленинградская, дом № 20.

ЕВРОПĂРИ, АФРИКĂРИ ТАТА АЗИРИ ВĂРÇĂ

(Вăрçă ĕçĕсен дневникĕ)

Англипе Германи хушшинчи фронтра пысăк ĕçсемех те пулман. Майăн 21-мĕшĕнче кăнтăрла Англин пиранри районĕсенче Германи авиацийĕн пысăках мар активлăхĕ палăрнă. Çав кунах Англи бомбардировщикĕсем Германин Гельголанд утравĕ çинчи инвĕçсăр бази çине пырса тапăннă. Бомбардировщиксен тепĕр отрячĕ Бельгин сывлăхĕнчи (Францире) электростанци çине тата нефтьрен тĕрлĕ япаласем хатĕрлекен завод çине бомбăсем пырса пăрахнă.

* * *

Юлашки кунсенче **Вăтаçĕр тинĕсĕн** ĕвелтухăç пайĕнче вăрçă ĕçĕсем тăвакăчĕ Крит утравĕ пулса тăрать. Англи командованийĕн сводкинче каланă тăрăх, майăн 20-мĕшĕнче Германи авиацийĕ Крит утравĕ çине темиçе хут пырса тапăннă. Авиаци пыра-пыра тапăннă хушăра утравăн тĕрлĕ пункчĕсенче парашютистсемпе салтаксен группине анса юлнă, вĕсене кунта транспорт самолечĕсемпе илсе пынă. Рейтер агентстви пĕлтернĕ тăрăх, немĕçсем çавăн пекех тата тинĕс çинчен те десант антарса хăварма хăтланнă. Рейтер агентствин Каирти корреспонденчĕ çапла пĕлтерет: Германин парашютпа тăçĕсем пысăк пулнă. Пирвайхи пунктсем Мелеми аэродромĕпе Суда заливĕ пулнă. Грецине оккупациленĕ хыççăн çак залив Англин Вăтаçĕр тинĕсĕн хĕвелтухăç пайĕнчи Англин ытларах пысăк тинĕс бази пулса тăнă. Пирвайхи десантăн майăн 20-мĕшĕнче икĕ сехетре антарса хăварнă. Десант анна вăхăтра противник нумай бомбăсем пăрахнă. Çав кунах 6 сехет те 30 минута тĕлне Канди, Гераклион, Ретимни сывлăхĕнче, çавăн пекех тата Суда заливĕ патĕнчен çурçĕр енчи çурма утрав çине татах темиçе десант анса юлнă. Рейтер агентстви пĕлтернĕ тăрăх, утрав çине 3000 парашютист анса юлнă. Кунсăр пуçне, Германин 7 пин çынлă дивизине транспорт самолечĕсемпе планерсем çинче илсе пынă. Германи войскисен пĕр пайне пĕтерсе тăнă. Ассошиэйтед пресс агентствин Каирти корреспонденчĕ пĕлтернĕ тăрăх, майăн 20-мĕшĕнче кăсхине атака тунă вăхăтра кăна немĕçсен пин çын пĕтнĕ. Хальхи вăхăтра утрав çинче хаяр çапăçусем пыраççĕ. Корреспондент пĕлтернĕ тăрăх, Крит утравне англичансем контролесе тăраççĕ.

Çавăн пекех тинĕс çинче те активлă çапăçусем çаралса пыраççĕ. Майăн 21-мĕшĕнче Германи самолечĕсем, тенĕ Германи командованийĕн сводкинче, Вăтаçĕр тинĕсĕн хĕвелтухăç пайĕнче Англин тинĕсĕри вăйăсем çине пырса тапăннă. Бомбăсем тивнипе пĕр линкор, 6 крейсер тата пĕр эсминец пĕтнĕ. Майăн 22-мĕшĕнче ирхине, тесе пĕлтерет Германири информаци бюровĕ, Крит утравĕ патĕнчен хĕвеланăç енче Германи самолечĕсем Англи суднисен караванĕ çине пырса тапăннă. Англин пĕр крейсерне сиен кӳнĕ. Итали командованийĕн сводкинче каланă тăрăх, Италин самолечĕсем Мальта утравĕ çине пырса тапăннă. Англи командованийĕ кăларнă коммюникере каланă тăрăх, Англин авиацийĕ немĕçсен оккупациленĕ Греци территорийĕнчи аэродромсем çине татах тепĕр хут бомбăсем пырса пăрахнă.

Германи командованийĕн сводкинче каланă тăрăх, **Çурçĕр Африкăра** Тобрук патĕнче разведка тăвакан отрядсен активлă ĕçĕсем палăраççĕ. Соллум районĕнче активлă вăрçă ĕçĕсем пулман.

Хĕвелтухăç Африкăра, Абиссинире, герцог Аоста войскисем паранна хыççăн çапăçусем Аддис-Абеба патĕнчен кăнтăр енче сарăлса пыраççĕ.

Англин Сывлăхри Хĕвелтухăçĕнчи вăйăсен командованийĕ кăларнă коммюникере каланă тăрăх, Абиссинири Аддис-Абеба патĕнчен кăнтăр енче выртнăçса тăракан кӳлĕсен районĕнче Италин икĕ дивизирен юлнă войскисемпе Англи войскисем хушшинче çапăçусем пыраççĕ. Англин кăнтăр енчен наступлени туса пыракан малти чăсĕсем, тенĕ малалла сволкăра, Итали бригадин командирне тата чылай салтаксене тытăкăна илнĕ.

Галла-Сидамо районĕнче, тенĕ Итали командованийĕн сводкинче, Англи войскисем Итали чăсĕсен позицийĕсем çинелле пырса кĕрес шутпа пуçланă атакăна сирсе янă.

* * *

Иракра Эль-Фалуджа районĕнче çапăçусем пыраççĕ (Хаббани патĕнчен 24 километртра тата Багдад патĕнчен 65 километртра). Англин Сывлăхри Хĕвелтухăçĕнчи вăйăсен командованийĕ кăларнă коммюникере каланă тăрăх, çав хулана туртса илнĕ хыççăн Англи войскисем Иракăн çак районра çапăçакан отрячĕсене хупăрласа илес тĕлĕшпе операцисем сарса янă. Хальхи вăхăтра англичансем Эль-Фалуджа патĕнчи çĕнĕ позицисем çинче çирĕпленсе тăнă. Англи авиацийĕ Рашид аэродромĕ çине бомбăсем пырса пăрахнă.

Сирире Сири чăсĕсемпе де Голль генералăн войскисем хушшинче çапăçусем пыраççĕ. Рейтер агентстви пĕлтернĕ тăрăх, Францин генерал Денц ертсе пыракан вăйăсене Ливан çине пырса кĕме приказ панă пулмалла. Çакна ăна англичансем Палестина енчен пуçлама пултаракан интервенцине сирсе ярас шутпа тăваççĕ.

Англи авиацийĕ Сирин Тадморти (Пальмира) тата Дамаскри аэродромĕсем çине татах тепĕр хут бомбăсем пырса пăрахнă.

Майăн 22-мĕш. (ТАСС).

„ГЛАВКИНОПРОКАТĂН" ЧĂВАШ РЕСПУБЛИКИНЧИ КОНТОРИ

„ЗАКЛЮЧЕННЫЕ"

ятлă, саслă фильма çак кунсенче республикăри экрансем çине çĕнĕрен кăларать.

Сценарист—Н. ПОГОДИН, режиссер—Е. ЧЕРВЯКОВ, композитор—Ю. ШАПОРИН, операторсем—М. ГИЛЬДИН, Г. ПЕТРОВ, звукооператор С. КЛЮЧЕВСКИЙ, художниксем—Б. КОНОБЛОК, М. КАРЯНИН, В. ПАНТЕЛЕЕВ.

Палăрах рольсенче:

Сонька—В. Д. Якунова, Костя, капитан—республикăн тава тивĕçлĕ артисчĕ М. Ф. Астангов, Громов—республикăн тава тивĕçлĕ артисчĕ Б. Г. Добронравов, пысăк начальник республикăн тава тивĕçлĕ артисчĕ А. И. Чабан, Макс—республикăн тава тивĕçлĕ артисчĕ М. М. Ящин.

Мускаври Ленин орденлĕ „Мосфильм" киностудийĕн производстви.
„Главкинопрокат" кăларнă.

РЕДАКЦИ АДРЕСĔ: г. Чебоксары, ул. Володарского, 5, Дом печати. ТЕЛЕФОНСЕМ: редакторăн — 0—67, редактор заместителĕн — 3—97, редакци секретарĕн — 4—40, пропаганда пайĕн — 4—97, парти пурнăç пайĕн — 7—97, экономика пайĕн — 0—88, сырусемпе рабселькорсен пайĕн — 2—30, «Ĕçхĕрарăмĕ» журналăн — 6—23, «Ленин çулĕпе» журналăн — 0—85, издательство конторин — 0—23.

НТ 3062

Гор. Чебоксары, типография № 1 Управления издательств и полиграфии при СНК ЧАССР. Заказ № 260. Ф. б. 58 — 84 п. л.